

①

بلاد تحت مياه السد

صورة من بلاد النوبة
القديمة

يقدمها

محمد متولى بدير

المدير العام للتربية والتعليم بالسوية (سابقاً)

سیرت ابراهیم الرحیم

مقدمه الكتاب

قد رزقني ان اعلم في بيرود لغزبه ففتنا لقم العلم
 وديرا سائلا في سفة اسوانه لبعليه الترمه عشرية
 سه ، وكم افانتي الطرد في لعينه قلب بيرو
 التوبه ، وكم لوطنه لي كنت اسفل له وطفه
 النفسه أتبع لي انه امر على بيرو لغزبه لبع لي
 سه ادنون في حدود السودان الي اللال في ادنى السمال
 الترمه مرقيه في العلم البراهه وانه ادرس جهاه سكار
 جميعا درسه عميق وانه النب واهدر الترمه لكان
 ثم لباد لهدر انه لقدم السد العالي في اسوانه
 وفسر معاله بيرو لغزبه كل صهرجهما سكار البوسه
 بعد انه تلو العيشه فوفه اصغر آتوف لبعيه
 فدان في كذا وفكرت في لترات الضالع وفدان
 في الاصلان اللتامه ، ثم بولي انه ادره مار اسنه
 ويا الترفه لبع جهاه لغزبيه في بيرو لبعم في الكتاب والشه
 لبعزه لبعه ، فكانه كذا الكتاب لذي ابعده به بدي
 الكاري اللقم (بيرو كمت معال لبعه)
 انه بيرو لغزبه كذا ما تعلق ورا لبعه لبعه

(۲)

الآدمر به استیجاب عذرا عنهما لغایب و کفر صحت ، و این
 فانه لیس فی انه التقدیم بهذا الكتاب الى علی قاری سه
 لغایب لغایب و علی قاری
 و لیس بهذا الجید المتضمن قدر ارضیت صحیری و بسلفیت
 انه اضیع اعم انبار و غیره و امام اید جمال الغارم ظهور
 صباروه لیسرد التزید القدری ، و لهذا ما اروت و لیس
 کفر لیسرد واری الغیل

محمد صبری لیسرد

الرابع ، فقد جاهد فيه انه (سيقرو) احد ملوك الاسر الرابع ثم
يهرد الهنود ولما فرغ بسبع الاف اسير وعاشى الف رأس
منه بلائيه ، وانه استقدم الاسرى في كنفه بمحضهم بناس في
سبيل و في بناء لهم سفان ^{ما كتبه}

في ايام الاسر لبارة لهره امدت هرد وهر الى الجند الباني
وقد هفت لهور لهرين الذي ذهبوا الى الجوز العمام على هرد
الذين من اسوان وانه لكان لمار ما كتبه (هرخوف) في هفت
رسلته الى هرد الهنود اذ قال « اسرني مولدي الملك لانني ضلنا الى
هرد لا يامر) فانزيت عمى في سبع اشهر واجهزت حتى
كل حصوات لهور فضلت بنا بللك .

ثم انقلت اجبار هرد الهنود في ايام لهره ليد ايام الاسر لبار
سبب لفته والرضايان التي سارت لهور وضفت لهورات
به لهره ضيفا طارا على ما كتبت انه سارت كاتوي ما كتبه
ايام الاسر لباريه لسه ، فقد استطاع ملك لكان الاسر انه لهور
لهرد والظام الى هرد ، وانه يرسوا حكمه حربه وطيه .
البركانه

وقد ذلك لحيه الكتم ملك لهور لهرطي باقاة لهورن ولسيه
العتوق على طول لهره به اسوان وكرم لقامه لهره وجمابه
سبل لالصال به لهره فكانت كرمه قد لجم لمام للهره في
عنه لكان لهور وقامت لكان هفت هره محليه هره
لاحية وقامت بر

وهو الى عام ١٧٢٠ اما لهور على هرد واستولوا لهور في هرد

كثيره بصريه الى بلاد الهند فرأى منهم وانشأوا مع من جرح
لكذلك اقول ما جرح اقول - والى كوراد البرج عريه برهج ليقض
الاوله في نشر الهند بصريه في بلاد الهند

17/4
17/4

في عهد ابي الحسن الثاني لهند بصريه صارت طيبه باصمه فصر واصبح
الوجه (امون رع) معبود مصر طبع - ولقد انة (احسن)
قاد الى بلاد الهند على ملكه ليدرا انة استتب له ان يوزع مصر
واستعانت به عند اصابه لضعف ولائته ولبؤد بصريه وانتمهم
لكذلك فان خلا عبار (امون رع) وشرها ليقض لهند
بها لكانه

وقد ذلك ليرت اتخذ لهند (امون رع) من معبوداتهم وها
جبل ليرقل او جبل الهند من عباره لكذا لاله وشرع لهندونه
في انشاء معابد على طول بلاد فانشأوا معابد في الجبال
وجن حبه ولسبع والده وريمم والبوسيل وها ودلقو
وهل ليرقل حيث كان لئنه ولبؤد والضعف ليقض وها
لكن لئنه مراكز نشر لئنه بصريه به لئنه وها
انضمت بلاد لئنه لئنه واليه حتى لئنه الرابع الى مصر واصبحت
جزرا لا يجرأ من - وله لئنه باذرت لكن لئنه الى طرف
كبير يلقب (اسم الملك لئنه على كوسه) وكانت سلطاه طامه
حيث لئنه على لئنه لئنه والماليه في لكن لئنه لئنه (بنات)
عند لئنه الرابع لئنه الى قريه (الكاب) (هزب انا) سما
(مملكه بنات) لئنه

ليس من لئنه لئنه وقت لئنه لئنه في بلاد لئنه



أنه من المحتمل أنه تركه في محلة منظمه في لوزة قبل عام ١٦٠٠ م. أي قبل
 قيام الإسرة اللبنانية لجزيرة لوزة - ويبدو أنه لوزة لوزة لهم بوسنة
 محلة بناها المستقل ، وهناك قراره بضمونه أنه الإسرة لوزية
 المهرية ترجع إلى أصل لبي ولويد لهذا ترى الإسرة صبي في كتاب
 دهن واري لبي وورد أن كانت الإسرة لوزية لوزة من أصل
 لبي أم كانت من أصل لوزة فمنه لجامه أنه يورد لوزة كانت
 في محلة مستقلة حوالي عام ٧٥٠ م. ^{منه} وأنه لوزة للملك
 امه سلطانة هي بنت صبي لوزة

(هلك بناها المستقلة)

وقد لوزة للملك (كاستيا) وهو أحد اقطار حكام
 اسبانيا لوزة للملك الإسرة اللبنانية ولوزة لوزة ، وقد اتخذ
 (بناها) عاصمه للملك ولوزة ملك لوزة وطيبه مع انه لوزة
 لم تمتد إلى مصر السفلى .

وخلف (كاستيا) عم لوزة (اسبانيا) (لوزة) من ٧٤٠ - ٧١٥
 ولوزة لوزة من أقوى الملوك الذين ظهروا في بناها لوزة
 مؤسس الإسرة لوزة لوزة - وفي ايامه حارب (لوزة)
 مؤسس الإسرة لوزة لوزة لوزة لوزة لوزة لوزة لوزة
 فخر لوزة لوزة لوزة لوزة لوزة لوزة لوزة لوزة لوزة
 أنه ألقى لوزة لوزة لوزة لوزة لوزة لوزة لوزة لوزة لوزة
 لوزة لوزة لوزة لوزة لوزة لوزة لوزة لوزة لوزة لوزة
 (امون ربح) في جبل لوزة لوزة لوزة لوزة لوزة لوزة لوزة لوزة
 وخلف لوزة لوزة لوزة لوزة لوزة لوزة لوزة لوزة لوزة
 لوزة لوزة لوزة لوزة لوزة لوزة لوزة لوزة لوزة لوزة

اشارة انه قال بالوزير به لوزة مستعينا لوزة لوزة

عبد كرسب ليلبي الذي اخذ على عاقبة فناداه ليلبي ليردني
في بلادك ذم ودر ليلبي

وتد اعطيتك ليردني في عبيد ليلبي فنعفهم ليرد
انهم من ليلبي الذي تنتمى اليه تبال ليلبي وبعفهم يرك
انه عبيد ليلبي تنتمى اليه ليلبي ليردني وانهم كانوا يقطنونه
منطقة ليلبي ليردني وليلبي

وتد اوصه ليلبي وضايع ليردني في ليلبي ليردني (دوق ليلبي)

واضد ليردني ليلبي الى انه ليلبي جميع عاينهم من بلاد ليردني
ليردني ويرا ليردني ليردني الا انه دوق ليلبي ليردني ليردني
عبد بار ليردني منهم، فقد طلب من ليلبي ليردني ليردني
التي ليلبي انه ليردني ليردني ليردني ليردني ليردني
وليردني ليردني ليلبي كانت ليردني ليردني ليردني
منطقة ليردني ليردني ليردني ليردني ليردني ليردني
ويري ليردني ليردني انه ليردني ليردني ليردني ليردني

في بردي ليلبي وليلبي ليردني ليردني ليردني ليردني
صا و ليردني ليردني ليردني ليردني ليردني ليردني
في ليردني ليردني ليردني ليردني ليردني ليردني

ويبدو انه (استفان) كاد على صلوات ليلبي ليردني
التي اخذت قيل الى ليلبي فليلبي ليردني ليردني ليردني
من ليردني ليردني ليردني ليردني ليردني ليردني
ليردني ليردني ليردني ليردني ليردني ليردني
ليلبي ليردني ليردني ليردني ليردني ليردني ليردني

عم ليليمية ❦ وقد جازت كذا بقية ما يأتي :
 (أنا سلكو رئيس البرباديه وجمع لبرباديه ، لانه جئت
 الى تالمس (كلابه طاله) وناقه وهرت ليليمية ثم
 اعدت عليهم كره من اقره ولفرتي لهم عليهم في بلخ ليليمية
 ثم فرتهم زانيا فاصبت ببلخ سيدا عم منهم ليليمية سيقون
 عيلر لبقوتى ثم كذا جمعهم من خامه حتى نوسلا الى فعدت
 صوم صاى ليليمية طلوا الى بالههم - وقد رقت بايمانهم
 كنت لانهم رجال سواد - ثم عدت الى طراد الاطلى صوم سلكتى
 لعد حاربه ليليمية في المنطقه صوم اريم الى تالمس (الفدونه)
 اطاعه رؤسار اشوب الاقويه النديه نازموني لبرباديه فاني
 لم ادعهم يملكون في اطل بل في التمس ولم يتكلموا مع اخذ
 شوبه مار الى دورهم ووه تاومنى منهم قضيت علم اولدره
 وناؤه))

در العصر المسيحي في بلاد النوبه))

دخلت ايجيه در حوالي منتصف لقره اول ليليمية على
 يد القديس (مرقس الانجيلي) لذي بني اول كنيسه مصريه في اكنوسه
 وقد اجتهدت ايجيه منذ اول طرقاتها عددا كبيرا من اليهود
 وقرتهم صاى ليليمية وقرتهم صاى ليليمية - هكذا لقي
 الرب ايجيه في صاى ليليمية ليليمية ليليمية
 وقد كرمه ليليمية في صاى ليليمية ليليمية ليليمية
 وناؤه في صاى ليليمية (دسيوس) ثم في صاى ليليمية

الذي
 (ودقلا يانوس) التي طاه الله لهم غمارا ونوع
 وفي غماره دقلا يانوس كذا هم لمد كبيره طهره
 ماتهم رايه لغيرهم الى طيبه في الجنون فاصبحت مدينة
 طيبه منذ ذلك لهنه مركزا صامتا للدين المسيحي - وهناك
 شقة لسيه طريفه الى اعزاز لغيره ولزاد الخارجه - وقد
 اتاح ذلك للغيره فسه لغيره في افعال لغيره من لغيره
 الذي كانوا يعمرون بهن لغيره - فغرد لغيره طاهرا
 الطيبه للغيره لغيره به ساه لغيره - هكذا اخذت لغيره
 تسرب سرا لغيره الى لغيره ثم اواخر لغيره لغيره
 - وكان لغيره الذي تسب به لغيره لغيره حول طيبه لغيره
 مما قربا لا لغيره لغيره لغيره الى لغيره مما ساه لغيره
 علم انتشار المسيحيه في بلاد لغيره
 وكانه يبرر لغيره اذ ذاك بلايه ممالك طامته علم انقامه
 دور مردى لغيره لغيره

- (١) محله نوبانيا في شمال وطانت عمه من اسوار هي لغيره
- لغيره ولما صمرك فرس
- (٢) محله مقرة وعمه من لغيره لغيره وشه لغيره لغيره
- هبوبا ولما صمرك دنقله العجوز
- (٣) محله علوه وعمه من الإيوان (بلد من لغيره)
- وشه لغيره لغيره ولما صمرك سوبا
- وفي سنة ٥٤٠ ميلادية اي في سنة لغيره لغيره لغيره

فظلوا

وقد ذكنا العجز مسيد ذكنا وطاه في اهل كسبه ، ولا عني
 لغيره باننا للهناش العمدوا كذلك يحول اليها كل لوتنه
 الى كسناش وطلوا لنتوش اليرغلفنه ولسه لقدمه
 بالظن وسموا على اعداد صور المسح وبعبه لقدمه
 كما فضلوا في صيكل لبيع وبيعك فترق فقد سموا
 في لاول صوره بولس ليرول وذو لانا صور المسح
 كذا في مسيد لعداد ليرول من ليرول كذا
 بالذو او ليرينه ليرول ليرينه اسمه سلكو و كذا
 ارجى بيلع انه تلك ليرينه وسموا ليرينه ، وولت
 انقارته على ليرينه قبلة ليرينه ليرينه ، وويل
 لنتنج انه ليرينه في علم كذا ليرينه ٥٥٠ بدم كانوا
 مسيح او طات لام ميرول الى ليرينه ليرينه علم ليرينه علم
 صير بار بار ليرينه ليرينه ليرينه .

« المؤمنين والحرب »

عرف ليرين بيزول كسبه قبل ظهور الاسلام لوتت طول وسه ليرول انه
 عدوا ليرين قتل منهم قد كسروا الى بيزول ليرينه علم طوله بان ليرين ويزرع
 ليرين ويزرع ليرينه فقد كانه ليرينه ليرينه منذ اقدم ليرينه
 ليرين ليرينه ليرينه ويزرع ليرينه ليرينه ليرينه ليرينه
 والعبه و ليرينات ، وكتر ذلك منهم في عصره ليرينه و ليرينه
 وليس من شك في انه ليرينه ليرينه قد آتروا الاقامة ليرينه
 مع ليرينه الى بيزولهم ، وقد ليرينه ليرينه ليرينه ليرينه
 عمره من بيزول بيزول ليرينه الى ليرينه فاقام ليرينه ليرينه واصل
 البقاء ليرينه و ليرينه ليرينه ليرينه ليرينه و ليرينه
 بيزول ليرينه و ليرينه ليرينه - ويزرع ما تقدم ليرينه واحد

في ذلك الوقت حسب كتاب عام 1800 صوري

(٧)

ولكن ان يدور لنزبه لم تلمه مجهورا لدى ليدون عندها انتقلوا ليدون ليدون

الاسلام
وتدفع ليدون ويدر حوالي
انه مملوكا للاسبوع وعليل
الخاص نفعه اربل فانذ
نفعه منهم انفاقا مع اراد
الحمد الهندي لمنذ ما تولى ليدون
منهم وبيده ليدون من الفانه
انه الى ذلك وهاهنا
مع عقد مكالمة مسترطولا

(١٣) انه يحاط بالاسلام على السيد الذي ينادي باليهود في ذلك

(١٤) انه يدفع لنزبه ليدون مال الجنيه كل عام تماما وسنة ايا

سيرة ليدون وهو ليدون باليهود وانما هي كذلك لانه كان

سيرة ليدون سيرة ليدون سيرة ليدون او Pact باليهود

الترقية الذي كان ليدون سيرة ليدون سيرة ليدون

سيرة ليدون ليدون ليدون ليدون ليدون ليدون ليدون

ليدون ليدون ليدون ليدون ليدون ليدون ليدون ليدون

ليدون ليدون ليدون ليدون ليدون ليدون ليدون ليدون

ليدون ليدون ليدون ليدون ليدون ليدون ليدون ليدون

ليدون ليدون ليدون ليدون ليدون ليدون ليدون ليدون

ليدون ليدون ليدون ليدون ليدون ليدون ليدون ليدون

ليدون ليدون ليدون ليدون ليدون ليدون ليدون ليدون

ليدون ليدون ليدون ليدون ليدون ليدون ليدون ليدون

ليدون ليدون ليدون ليدون ليدون ليدون ليدون ليدون

ليدون ليدون ليدون ليدون ليدون ليدون ليدون ليدون

لكن أيقنا في أيماننا بربنا الإسلام ، ولما حذرنا أنه شره إيماننا
إلى الله لإيماننا ، ذلك لكوننا إلى الأخرة إلى النبوة في مختلف
العصر ولا سيما بعد فتح مصر - تتحقق هذه الأسباب فيما يأتي ،
(١) الأجرة طلبها للمخري في سهل الجوزة ودربانة ولا سيما
في النبوة لعلها

(٢) الأجر فورا منه الجوزة والتماس لربهم لما كره الله
امرأته في أمية من وجه لعلها

(٣) التماس وبنار التماس

(٤) الصبر في الجوزة ، والتفكير من يقرب إلى الله كانت
لهم عليهم في مصر

لقد وربما كانت النبوة التي طار في أيماننا عظام من الله

النبوة من أسباب الأجر - فليتردد الذين الذين صعبا لكن النبوة

استعدوا في النبوة ولم يوردوا إلى مصر - وأما كانه لا يرد فقد

صارت البرون النبوة ففوقهم أنهم طوائف لستهم لكون النبوة

استألفوا أنه لا جودا الرغ والسقروا في ربه سائر وينزلوا

منهم ولربوا لهم منازل ووري في صميم الجوزة - ولربوا

ديه سمع في محطى ولائهم لم يبق لكانه الإصطوبه من أهل

لغير بعدد نحو الراديه عليهم من طائفة ، ولذلك تركوا لغيره

ببهم
ووجب التواضع عند النبوة أنه لعمرك الذين لم تكن صيده

مصر في أول الأمر فحمه المؤكدة أنهم ذهبوا صعبان حتى

وأنه لخصبات كثيرة قد المرصنة بسبلهم ، ولعل أنهم كانت

المصبات

(١) حملة النبوة بسببه وازدليل الجوزة ومقاربه ملوك الأجران

الذين

(٢) (١) كما نرى في إيراد زهير لبرية وقد أتت تذييل بعضه
 الأولى بالاعتقاد الذي تم ترويضها بين البرية والبرية - أما
 العقبه الثانية فقد سويت لإسده بين البرية والمالكه لبرية
 بين البرية والبرية في عام ٨٢١ هـ كنه المالكه لبرية
 بين البرية والبرية

وقد ظلت لبريات ودية بين البرية والبرية في البرية
 الأولى ميثاق أو لبرية ضد من حكم البرية في مصر -
 وبين ذلك على ذلك من أنه نزل ملك لبرية أرسل
 إليه (قيرقي) جريح إلى الخليفة ليعتصم لإظهار الخضوع
 له ولعله ليعلم لما في أيهم الملك - فأر (قيرقي) إلى
 الخليفة زهير وطابت الطرقات بينه وبين الخليفة
 بما، فأما وصل لبرية الكرم الخليفة المعتصم وفارقه والدي
 لبرية قصر لبرية وقصر في لبرية وقصر في بني وائل
 (الروابي) في مصر وطلب لبرية فلك لعمال لبرية لبرية
 ولبرية لبرية لبرية فوعدت الخليفة لبرية ذلك

ولكن لبريات لم تكن ودية على البرية لبرية استقلت
 السلطنة يد البرية إلى يد لبرية في مصر - وقد حدث في عهد
 الروا الطولونية أنه أرسل إليه طولون لبرية لبرية جهاه
 الخراج من بينه وجهينه إلى لبرية لبرية فنجحوا فيما
 سوا إليه ولكنهم آثروا لبرية مع لبرية في لبرية لبرية
 جهاه لبرية لبرية ولبرية على لبرية إلى مصر - وقد استقاموا
 أنه يقال لبرية لبرية وأنه نجحوا لبرية لبرية لبرية
 كانه من جهاه لبرية لبرية التي كرف العباد و لبرية
 ونبي لبرية ونسائل لبرية و لبرية مع لبرية لبرية
 أسوة وأسوا لهم زعماء فيما لبرية لبرية لبرية

وتنوا يسرع لقب كتر لورد ولعل نزولهم مع لنويه واصحابهم
هم طاب الله له لعله كثري التي تظلمه علم لنويه لقميه
لنويه من اسراء في الوقت الحاضر.

وذكر سنة ٩٥٦ هـ هجم ملك لنويه على اسود وقتل منه اسمايه
عند اكيريا فاصول طاب الله له لعله كثري العائد محمد بن عبد الله الجازي
على اس حيه كبير لتاديب لنويه فزولهم وبار الى ابريم واسرى
على

وفي عهد الدردا الازيري ارجل صاه والديه الايراني حملته الى
النويه في سنة ١١٧٢ هـ التي تمت هزيمته عام ١١٧٢ هـ
حيث ابريم ودمرت قلعة وزهبت كنيسة واسرت
عند اكيريا من اسكاه

وهو في عام ١٢٧٥ هـ رفضه داود ملك لنويه دفع
الجزية (القبلة) وانما على ابيه فاصل ^{الملك} اللطاف (بيرس) من يوده
دعت انه قدم الى مصر (شكده) انه اجهت داود
مظالم مطالبه معونه مع الحمله خازن خرد اللطاف (بيرس)
على علم لنويه فزولهم داود واسر دولي الجاهه مكانه
شكده ، وتسير كمن لنويه حادنا خيرا وفي اول مره
يعي فيل الجاهه ملكا من العالم علم لنويه .

وفي عهد اللطاف قلاوون اخذ ليريد بهويه
الفتوات ~~اخذ ليريد~~ الى بلاد لنويه وطاه لنويه شقيره
طاه تقدم ليريد وسند يوده طاه ~~ليريد~~ تقهر الى انه سقت

دلتنا في القرن الرابع عشر الميلادي ١٤١٨ وبعثوا دلتنا في ذلك الحين
 فيليبيا عن لوزة لسفلى ، وذلك بعد ان كان ابيه خلدون (١) ثم
 انتشر اصحاب لوزة من جريشيه في بلاد لوزة وبلادها وبلادها
 عينا وشارا وذلك ملك لوزة الا انهم اقتصرتم ففجروا ثم
 صارا الى مصانعهم بالبحر فافتروا ملاحهم وصار
 لسفلى ابناء جريشيه من اولادهم [لانه اولادهم من ابناء
 ملك لوزة] ثم عمارة الازليين في عملك لوزة وابنه لوزة
 فتمزج ملاحهم واستولى المراب جريشيه على بلادهم (٢)

اما لوزة ليليا او حمله غلوه فقد اخذ لوزة
 في الهجرة الى مدن فتح مصر من شمال وشرق ولقد كتب
 عن لوزة لوزة من جريشيه وبنى ليليا ليليا ليليا دلتنا
 وبلاد لوزة لسفلى وطلعت منهم لوزة لوزة من جريشيه
 وبنى اليبس ، وقال الذين خاضعوا لحكم غلوه الى اوائل
 القرن السادس عشر وهو في عام ١٥٠٥ تمكن ليليا ليليا جمع
 شيخ صفة قري مع كبير الفتح حماره ودفن على
 حماره لوزة وترجع الملك من ابيهم وشيخ لوزة ليليا
 دخلت لوزة المتحالفة (سوبا) عاصم لوزة ليليا
 واصلحت ليليا انه قتل حماره ودمرت لوزة ليليا
 سوية لوزة حمله لوزة ليليا ليليا ، وفات حماره
 حمله لوزة ليليا ليليا ليليا ليليا ليليا ليليا
 من لوزة ليليا عام ١٨٠١

أم التركي

(٢١)

لوقد اخذ من فاخته لبيده وكانوا صراي ٣٠٠ لبيد
 وقرابي كردفان وحقا الى الهندوم مسلم وبعال انه صارت
 مع الهندوم الدرر دار فاما ولا ولا لقتل الهندوم مسلم
 فرحمه وده من الهندوم وخرشته الى سلفاء
 داررور ووزع اية السلفاء

ولفعل - هون لوس نور كهارت الذي في بيورد لغيره
 عام ١٨١٢ فما يقبل بكم ان ما اتى لا نظام
 لغيره - الجيرة لهم فيه وصر وصر وهم اعتماد
 فيه قوسى وكان انهم يدي سليمان - وقت لطائف
 التي انتم ارض لغيره - بمنح وصر نظام الاصلاح ويزع
 ارض لغيره ضربه صوره كده ١٠٠ جند لوانك
 وهو وفلا طابت تدفع في طرد المالكين ولله حمد لله طاب سلك
 ان نظام لغيره مسرات - وستم ارض لغيره نحو
 ١٥٠ قارا من نظام من ذرى قرا لهم ارض لبيد وارضهم
 كقولهم لغيره مريبان ثمانية ولا لغيره بالمال وطمعهم
 الاوجه لغيره سارتهم لبيد وصرهم لغيره لغيره
 لانهم اذبو لغيره ولستقل في ايجاد لبيد لجمع لغيره من
 لغيره

ويترك ارض لغيره في طردهم لبيد اتبع المال لبيد
 ولغيره شيئا كانت المناوم معدومة وكثيرا ما طاب تقدم
 ويقسم ارض لغيره ايراد لبيد لساوي، ونظام زودهم من

التي
 كانت

الريالات والبسب ، لهم صطنعوه ، وضايعهم وسلامهم فخره
كنا ، بوزان وجرقتهم وهو نكفك نفضه ما يرتدوه صد لباي
زري بالثقه من ارتدته عن صناد - فخير من ليرك

ويتز همام لنبوه لامرال الطامه باللب ختمه كما
قلت لاه ذلك هو لهم ليعتبر على امراة رعاياهم رده هياتهم
فهم لا يفردهم ولا يفتلروهم الا اذا شهورا مع الطامه
وهي ورا بالبره عليهم وكثيرا ما يفتلروه ، وذا لو
لوزي يبريدوه اترار ما هبوا زوم او اناوه الصار
صفي لعود وهو اعراض يفتلروها الى لاشكوى نه ^{بوضع}

وتقوه ؟ وقت طرية قد اشد على همام لنبوه لرتير امراة
رعاياهم ذلك انهم اذا لرفوا انه لراعه سرتهم فناه ؟

عنه لوزاع طبلو حكام لقب لوروا وقاما حرا اربها
عمره بل انه ليركوا اهبانا بهذ البرق ، ذلك لقب
الصالحه سلاء ما يجر لوزاب ولا يترس لاد صوره
يليه كل ما لعتبه حجه انه لغيره لغيره لابتته
وهذا نحد للكلام حسيهم ازواجها منيات ومنتظم لغير
لغيره وحبه طائف اربعه ولذا لغيرا ، عتروه منهم
تروصوا بهت ليرلقه

~~لقد اتمت هذا الكتاب~~
~~بسم الله الرحمن الرحيم~~

وهذا اظن ان كان يحويه بلاد لغيره الى انه قامت

الشرق ليهده وفرصه لحكم عسكري في بيروت فبطل لغزوهم
وطبع لحكم من يداهم

« التقسيم بلاد النوبة »
وتقسم لحكم إثنائي في بيروت ليهده لغزوه ليهده التقسيم
بيروت ليهده لادول مرة في التاريخ إلى قسميه
القسم الشمالي : وهو جزء من اوطنة ليهده ويقع فيه
قرية ابي اريسة الواقعة شمالي مدينة بيروت في الشمال
بين قرية اوتنان في الجنوب
القسم الجنوبي : وهو جزء من اوطنة ليهده ويقع فيه قرية
فوس في الشمال وبين قرية الدية في الجنوب
والنقطة كلها تقسم سنة اقاليم

الاول

اقليم دمشق
ويقع بين الجند الشمالي في الشمال وبين قرية ليهده في
الجنوب ولم تكن ليهده آخر حدود بلاد ليهده في ليهده
التي هي لما علمنا بل كانت تمتد جنوبا حتى شتري
عند حدود ليهده - وتقدر دمشق اوسع الاقاليم ليهده
رقة واضيق ارضها والتركها مطاا وادنا مع ليهده
فاد سائر بلاد ليهده ليهده عند سائر الاقاليم ليهده

الثاني

اقليم المحس
ويقع بين الجند ليهده وبين بلدة واه في الشمال
الجنوب

الثالث اقليم سكوت
 ويقع بين ليرة واوه في الجنوب وبيد ارضه المحرزة لسمال

الرابع اقليم حلفا
 ويقع في شماله ارضه البحر وسهله جردوا عند قرية
 فارس وهو اقليم ليريه التي تقع عند ذلك الجرد التي وضعت
 الثانية لقم لسماني به وهو الرور

الخامس اقليم القسم
 ويقع بين ارضه في الجنوب وكرسان في شماله واطار

سادس اقليم حلفا الصا اسم الفارسية ومعنى فارسية
 بالذ ليريه (سوف نموت) وهو اسم اطلقه للاخوة الذين
 هاجروا من سكون الى حلفا ثم ضبط ليريه اسم ليريه
 المهدي على سواد ليريه وسمال على ليريه التي طلبوا
 المصنعة والقوت القوي من سواد حلفا فاجاب كقول
 (او قون فاديجر) ومعنى لجم باللف ليريه (وخه
 نفا و نموت هو حلفا) ونه ذلك ليريه هي سواد حلفا
 وسواد ليريه بالفارسية

وهناك تفسير آخر لظاهر الفارسية قيل انه لظاهر
 مكنه من مقطعه فا و دجا فا معناه
 الحوصه ودجا معناه خمه فمعنى المقطعه خمه ارضه
 ويقال اصحاب ليريه ليريه انه ليريه في حلفا تمت
 للاخوة الذين تزعموا من سكون وليريه الاسم

رَبَّنَا صَلِّ عَلَى نَسَمِ هَرَمِنا اى خِرَدَامِنا لِارِصِه نَزِيْلِهِ وَبِسْمِهِ عَلَيهِ

السادس اعلم الخنوز

اولا لقوله لغيره (المثوكة) وتنع بهو لعم في لربك
الحافريه قريه المصيريه وبيده قريه الاربنيه التي
تنع سماي اسويه (المثوكة) معا كما تالته لربيه
(الترقيه) اما للذي فهد لفظ على ورجع واحد
الى كثر الدوا وهو يدير كثر لكون حكم اسره ايم لكون
الفاطميه في مصر وكثر الدوا وانما في نفسه حانه لا
صه وشبهه يبارخ بهو لغيره ولهذا نجبه بنا انه نذر كما
كما رشي من الفصل

يقول لغيره انه علمه الفاطميه في مصر طانت تسمر زانما
لغيره لمرقات طيبه واليه علم حبه لغيره لفاطميه
والعوب وقد شهد عليهم قيام ايمان عريه قريه ائمة
مدينة اسره مرزالا واسد نفوذها جنبا في بلاد كعبه
وقد اتا كنت ايمان زعيم مدعون بيده اسمه
(البر مردية لشرية حيا) ثم الميرت لكون الفاطميه
بمنها ايمان حبه استعلاء الخلفه الخاتم بامر الله بالي
المطامع لغيره لغيره في العيشه على ابي ركوه
الخارج على الدوا لفاطميه لكونهم بالبر مردية
وقد نصح ابو المطامع في العيشه على ابي ركن عم ١٠٠٦

الفاطميه

فكروني من اجل ذلك بلقب كتر الروم وعرف بنور سيد
بنى كتر

وفي عهد الروم الايوبيه تحول بلاد بني كتر ضد صلاح
الدين عم الرخم منه انه كتر الدول اشترك مع فاطمه صلاح الدين
الايوبي في القضاء على الممردية السودانية - وتوابع صلاح الدين
اصحاب الملك الحارث عم رأس حربه كسر الى بلاد السور لتأديت كتر
الدول واستطاع الملك الحارث انه يهزم كتر الروم وتقبضه
عليه وقيده

وقد اذنت له لانه لم يرحم الى رحيل بني كتر عنه اسوة فكم
تعد مركز امانهم بل نقلوا مركز نشاطهم الى الجيوب
في بلاد الهند واندحوا اندماجا تاما في سطات
ولعلنا لا ننبتهد عنه لاهواب اذا قلنا انه كاهمه (مقوى)
ومعنا كما قلنا بالله لبريه (الشرقي) برجع في اهلها
الضاح الى كتر الروم لانه كتر الروم منه قبيل ربه وقبيل
ربه قبيل لبريه / اشتملت الى بلاد الهند منه الجبار والحبار

تقع تقع شرقى بلاد الهند /
كذا وتلك المنطقة الواقعة بين كرستو والحضر اي بين
اواسم اللور وانتم القسم قبيل عربيه لسمى قبيل العنقات
نسبه الى حصيل سبه الى جباله كما لقتند اخراو كنه لقبيل
او قبيل العنقات كما يدعي ليه كورضيه نسبه الى ملك
السلوخي ولقبوله كقول المرفوره انه كنه القبيل منه سلو
الذي نزلوا الى بلاد الهند واستقروا حول منابع الذهب والفضه

للجنة عند الجواره وسرد أصح لهذا الموضع فالعبد فيه عربي
صاحبت إلى كنف المنطقه في عهد الاسلام ووجدت في طائفة
فاستقرت في ذلك

والنيسورية في سرد وما لم يرد جنوبا إلى ذلك سطره لغيرهم
في ثبوت آيات ربه : اللزج ليرتقلبه وهو لانه
استاد ذلك والآن لمسه وهو لانه لإفحام : الجس
وسكون وحلقا ولقسم والآن للثري وهو لانه أفهام
اللزج

واللجوار ليرتقلبه للثري متفصلا وليس بينها خلاف
ليس ذلك ومع اللزج والرتقلبه أنه يتعاقبا بالاجتهاد في سرد
ولس - أما الله لمسه فتصدق كل البعد عنه للاجتهاد ليرتقلبه
هذا التبار الذي تامله بين اللزج ليرتقلبه وللزج للثري
وهما لا يكاد يفرقا في احد الكما في أقصى الجنوب ولا في
أقصى الشمال يحملنا مع الإلتعاد بأد الاجتهاد تارة في موطنه
وآخر ثم انقلبه لاجباب لارتال جيلاد للثري وهذا يعني
أنه للثري أو الارتفاع قد استلوا منه مظاهر الاصلى إلى الجوار
الذي استقر فيه أخيرا في عهد من اليهود - كمن حقيقه
لا يحمل ذلك - يعني أنه لفرق أيها كان المستقل من موطنه
الاصلا للثري أم الارتفاع - كما يرجع أنه لثري الارتفاع
أو من فيه منهم لهم الزية استلوا إلى ارض للثري واستقروا
في ذلك وتريد لهذا الرأي أنه الطبيعي [البيه] طائفا

شعبه

يحملونه المنفعة لرافقه به لم يجر ابرم وصدته اسوة في العرف
 الروماني وانه (سلو) الملك ليزي الذي عاش حوالي عام
 ٥٥٠ ميلادية ثم كانت المنفعة وطرقت قبائل البيجة من
 جبل انصهاره كانت لهم حوزة معدة لغيره - ولشتمه
 فقد انه المنفعة الرافقة به ابرم واسوة وله المنفعة التي
 عليه جزا من عرب العبيدات وللنوز كانت منقحة طار
 من اكناه اوطنت به طار وانه لبيسية (البيجة) طار
 لغيره لبيجة جلاط وازالموت لبيضا حوزة لبي
 طرد قبائل البيجة الى ارض السرية - ومنه طار انه سلك
 ملك ليزي لبيجة انه تم علم يده طرد قبائل البيجة جلبت اليه
 عددا من حوزة لرافقه وانهم فزع لبيجة تحصى المنفعة
 ضد القبائل المتارة جميعا ومنه المحتمل انه ملوطا آخره فطرا
 مثل ما فعل سلكوا فكان لعدو الخبز الفز اذ لم
 له اتي لبيهم وانضم اليهم من القبائل الاجرم منه ونقله
 لعدو زاي وكنان راى آخر لبيولة لبرنور لبيهم
 البريبر وكتاب [بلاد النوبة] ولعل ماثير العيب
 انه لوجه اللوز في ارض الشمال متا تماما مع لوجه
 الرناقة في ارض الجنوب - ولغير ذلك انه لبيانات
 التجارية بين اللوز الذي لبيورة مصر ولرافقه الذي
 لبيورة اسودا كانت منه امة لبيانات ارباطا - وتم
 لعدو لرافقه عن طريق العوقل التي طنت ثمره لبيارة
 تجسبا لطل حبرى ^{النيل} وكثرة ما فيه من لبالل به لرسك

ملوطا

والجمال والى عمدة جنود ١١ ولتلى اى انه ليهنقات ليهنقات
 مهة قوت رستق ان جعل من لاجبة مختلفا انهم
 كبر كاهنوف للإجبة لجمه ولتقلبه لاجه وضع ولان
 خاني ارجع الراى لاول وارى انه لكون ما لهم الا شعبة
 من لوانه استلوا الى ارض النور وسعدوا فبلا ن زسه
 من الازمة لاسباب لم تنفع لمانيد .
 وايضا طار ~~القول~~ القول في الالهيات ليهن لجمه ولتقلبه
 ولتقر فمده المسلم الى لغة واحد يرجع الى اصل واحد

=

مراجع تاريخ النبوة

نسبت لهذا هم المراجع التي تضمنت سيره في كتابه مقدمها في تاريخه للبريد النبوي

- | | |
|----------------------------|---|
| المؤلف محمد صديقي بدر | (١) اللفظ النبوي |
| مؤلفه نعيم مشير | (٢) تاريخ النبوة |
| الكتبة مصطفى محمد محمد | (٣) الإسلام والنبوة في
المصدر الوسطي |
| وولتر إمري | (٤) مصر وبيروت النبوية |
| محبوب زيار | (٥) الإسلام والنبوة |
| الكتبة محمد المنعم أبو بكر | (٦) بيروت النبوية |
| تاريخه ١٩٦٥ | (٧) رسالة النبوة |
| وزارة الثقافة والإعلام | (٨) مشروع أنقار آثار النبوة |
| ساحة بوحسبان | (٩) لهداية الإسلام |

+

بلاد الهند (الهند أو الهندو)

القسم المسمى

في هذا الفصل نتحدث عن بلاد الهند القسم المسمى (الهند) التي تقع
 وراء غزاة أسوان ^{بني الهند} وادندته
 والمنطقة من جنوب شرق الهند وشرق طرابلس يقرباً من الهند
 من الجنوب إلى الشمال ، والشمع لهذا النهر في مجرى من ادندته هي بلاد
 يسمونها بلاد بحر إلى الشمال الشرقي في جزر من ادندته إلى تونس
 ثم يميل إلى الشرق تدريجاً ثم يخرب إلى الجنوب الشرقي في رقة ثم يعود ثانية
 ويخرب إلى الشمال الشرقي عند قرية بلال ، وهذه الهند كبريت
 الذي اشترا إليه بلو ما يسميه حرف (S) والمراطينة الهندية
 هي بلاد الهند من الجنوب وهو جزر الهند التي هي بلاد الهند (البحر)
 وهي كذلك لانه المسافر من المراكب الشرقية في يدقونه الهند
 من لغت والصنعة لهذا جهنازهم لهذا المنطقة بسبب عدم معرفة البراع
 في زواجرى كما طاعت ولهذا فاصحاب المراكب منظره إلى صر
 مناهم بالجمال وقد نظرت العنه رسمياً اصحاب المراكب كبرى الهند
 في قضاء اسابيع وهم ينادون لئلا من هذه الهند البحر
 ومكة ليقول انه مجرى الهند في المنطقة على كاد كونه جهنا من الهند
 والحداد المعروفة للملاحة إذا استخسنا لملاحة الهند فلهذا وسط
 لهذا من جهة جرت الهند في لئلا وليد اجار مياه جزيره من كنه الجرات
 لينبه وارحم ورسا والريفه ففى مياهها تظهر ليه الهند
 بارزه في مرضه لهذا جهنا ليهتم تم يتلها مياه جزيره في ام
 لئلا في ليه ليه ودهمت جهنا عليه تيز للملح في أيام
 الصيف ونمضى ليه لئلا
 واما تارة مجرى وما كونه من صفه وجمال فانه الملاحة
 وروسا المراكب والبراطير ليعرفه تماماً مواقع كنه الهند ولولا

والجبال والرياح التي تظهر في فروع سطح البحر ويختصون في صدر الجبال
لونه الاصفرام بل يورى سما إلى الخواص منه وقد يورى إلى كرون
المركب بما حمله من الرطاب

ونهر النيل في منطقة الجور من ارضه إلى الشمال لمتفة للعلماء
من الجبال ، سلسلة الجور في حجازية للنيل قريبة من الشاطئ
من ارضه هي بلع السلا ثم تتعد عنه النيل قليلا قليلا هي
تختفي عنه لتظهر ثم تعود إلى الظهور مرة أخرى في حجازية للنيل قريبة
من ارضه من قربه كشمه شرق هي الشمال

أما سلسلة الجور في حجازية لمجرى النيل بعدة لمتة تارة
ينزل وبيه النيل سهلا قليلا تتخلله حفور من الراب مختلفة ودرجات
أنه جزوا من كنه السلا بعد يجرى إلى النيل عند ملتقى قريه بقره
من الشمال هي لسان النيل في كذا الجور عند التقاطع بالنيل أقم
مصبه إلى النيل الشهير ثم تسير سلسلة الجور في حجازية للنيل
قريبه من ارضه من قريه لوماس هي قريه السلا من وكنا تتفرع
عنه سهلا رمي واسع تكاد تختفي فيه الجبال واد الرافد وتلك
لعود وتظهر مرة أخرى بالبحر من مجرى عند قريه كشمه من
وتسفر في سيرها إلى الشمال في محازة الشامي حتى قريه الشمال
ويبدو أنه القدماء قد استفادوا من وضع كنه الجبال وقربها
من مجرى النيل

~~العلماء واليه على~~ ففي صورة لمتة الجور في حجازية
الجبال من الجانبية من بلاد الحجاز والعراق كنه غارات الرافد وعمارة
لهذا منهم ، ولو قدر لك لمتة النيل من الشمال إلى ارضه لرايت
مع قمم لمتة الجبال العاليه طرف لمتة النيل من الجانبية بقايا مبانه منهدمة -
لقد رايت كنه الجبال وسألت لمتة ولمتة سبب وضعها لعلنا
في العلم الجبل فقولنا انما طنت حلال الحرفيه لمتة القدماء ، يقيم

٢٦

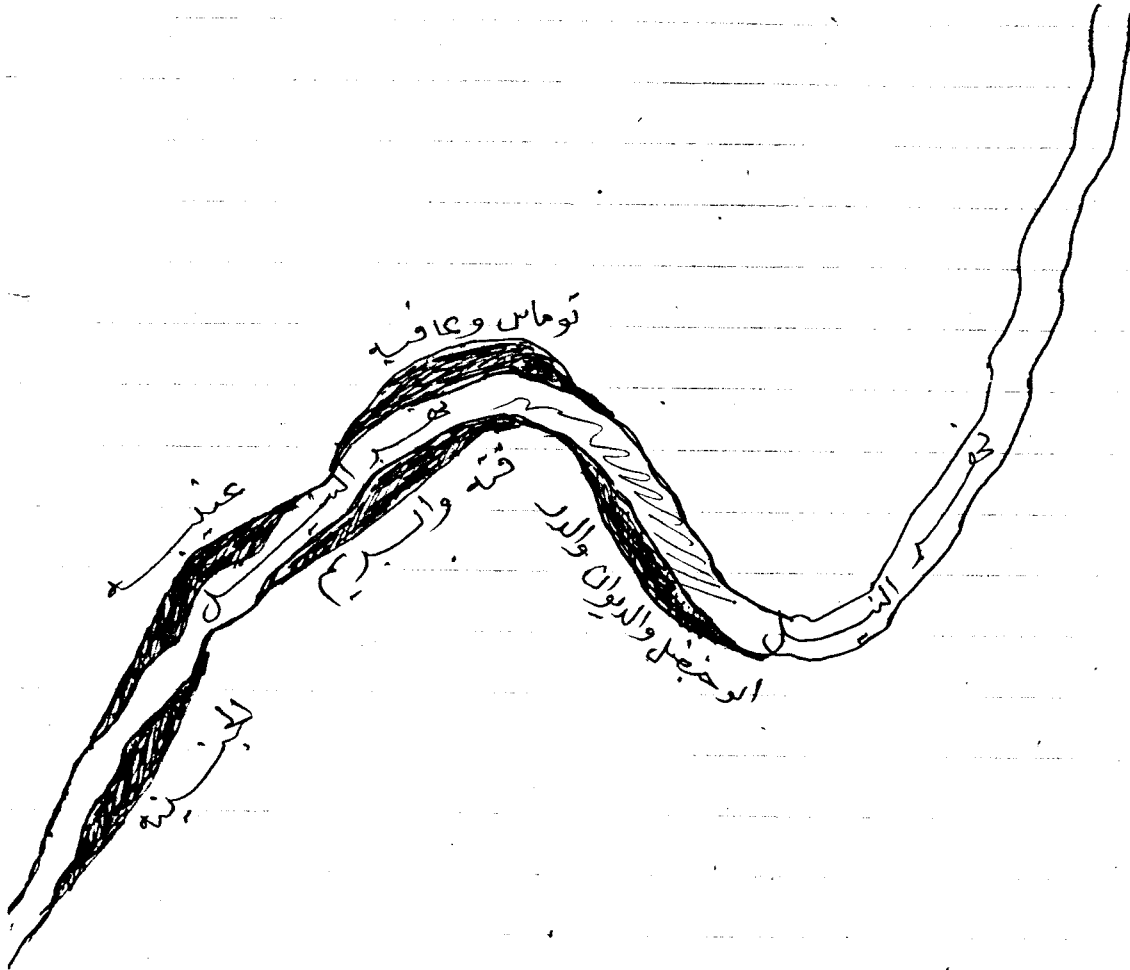

شكل يبين لطريقه تكوين قري بلاد النوبه
(٤) قبل التقلبه

نفسه وقيل انه تنزه في نفسه من الجهل نرى على انفسه اياه
تبدأ ضيقه ثم تنبع ثم تنفسه ثم تنبأ بالطقه نفسا في القرب
قربه ثم تنفسه ثم تنبع ثم تنفسه ثم تنبأ قربه الدرسة
اشرفه وهكذا فالقربة في بيوتهم تنبه في سطره لهم الخزيه
ضيقه من لطفه وسعد في لومته

ولما رأينا قد فترت اكثر من قربه في سره وهدت كما في
الدر والدواء والبرهمن وقد استقل القرب بشريه ويليه بنينا
بوجه القرب العاليه الى قاصد طبيعي في لفته لئلا

وورد السله اشرفيه والسله البعيدة ثم سلاسل اخرى من الجبال
والا انه لساحات الموضع المتريه وراى الارض من اشرفه والقرب لانه لم يسهل
منبهه وسهول منبهه يمكنه استغلالها بالزركه اذا توافرت مياه
الرى فيل ، وقد التفت لدرته مناهجه حسيه من كبره ليزليه تقدر
باللون من لافده في جلات اسيله والصلابة وترشكي لرب ، والسله
كما انما في اشرفه انما القرب له وترشكي لرب فعمارة لرب ليل - والنفقة
الغنية التي انبساطا واسع رقع وانما قابليه للاستثمار البراهمي
من المنطقة اشرفيه مع كل حال

المناخ

يمر مدار السرطان فوق قريه البركود وواذنه فالبلاد البراقه جهنمي البركود
تقع في المنطقه الجاره اما ليهود البراقه شمالا الى الكور تقع في المنطقه الجبلية
وسه لنا يمكنه القول انه منظم بلاد البراقه تقع في المنطقه الجاره فالبلاد
واذنه اذا امتد الجزء في لصفه في كنه ليهود جميعا . ولكن مع الرغم
من كل ذلك طفت انه الطقس في بلاد البراقه اكثر الميزلا منه في ارضه
وقينا وسبب ذلك فيما المتمد المياه المنزلة ودرار جزائه منه سانه
لكن ليهود انه تطفد رقيه الجزر كما يحدث تماما في ليهود التي تقع
قريبه من الجماره لذلك طفت التي تقع في لصفه اشرفيه من ليل الله
انه ليهود

وفا

الغنة في النهار من وخامة الجو واستعداد الحرارة بحموره في نسيم الليل العليل
 وفي النوم خارج الغرف حين تقوي صده
 راجسي ما يخشاه الفوسيويد عندما يخاصه ليداً هذه الزئاب المائعة التي
 تتسلق الأسوار وتتسلل في الظلام إلى مظائر الغنم وتقتله بها وتتقر بطونها
 وتتركها أسلماً ثم تخرج حكيماً أي بعد موافق بلده "كزاسكو" قال: إنه ذئباً
 صطاً على أحد منازل القرية وانتهى إلى مظيرة الغنم وبعد أنه ذبحها جميعاً وشيخ من
 لحماً أراد الترويح فلم يستطع فوقف حيث كان حتى الصباح. وكانت صاحبة البيت
 في الصباح لتفتقد الغنم وهالكة أنه نوحى عرفانها تسبح في بركة سرالديار ورأته الذئب
 واقفاً في أحد أركان الحجر فلم تتألا في صورة غضبها أنه تقاعد الباب وتزال عليه ضرباً
 بعضاً غليظة مما هتج الذئب وأثار غضبه فاجم عليها وألقاها على الأرض وأخذ ينزسه
 لحماً ويعضها هنا وهناك وهي تستغيث، وسمع صوتها سباب لم يحصه على زواجه
 أصبح كالمسكين في منزل مجاور وأصبح إليها وهو لا يزال في ثياب العرس، فتج
 الباب برأى الذئب أيضاً فوقف صدر المرأة فاقرب من الذئب محاولاً طرده فقال عليه وعضته
 واضطع جزاً من أصابعه، وهكذا اضطر الساب والمرأة إلى الفرار إلى أسوان للعلاج
 ومن الظواهر المألوفة في بلاد النوبة أنه يعظم العاطلين في الكوفة، إنه يلج نقل كلام
 يتهدونه تغير الجو في الصيف ويقومون بإجازاتهم السنوية، فالأعجب إذا رأيت البلاد
 جميعاً ولا سيما العاصمة خالية من الموظفين والعاطلين جميعاً في هذا الفصل
 هذا هو شأن الجو في فصل الصيف، أما الجو في الشتاء فهو ذلك
 الجو المعتدل الذي يتناهى كل إنسان هو لا تحس فيه برودة الشتاء
 ولا حراره الصيف، هو يسعي بأوسع ما في هذا التعبير من معنى
 وسريري فتلعل مياه السد العالي يكون لها من التأثير في استقبال هذه ←

لهم وله عجدوا لفتن المرار الالط ضيفان ليشن :
 واما الخن مما قلناه فانه ليوغار ليعلمونه خير ليعيبه فورا ليعسونه
 فوي يولسك لامل مخفف ليوغاه الخرن في لصفنا اخذت الى وقت
 انك لامل مع فو ليعه ليشان لطيبه مع هوائي ليعورر واليك
 ليعه لفتن ليشان :

الرجل : وكولت بمرهل اثنج ليعب ففها - ووجب الوجداس
 عند استعماله لمنع الرطاب ليوغار

حلف لير : لثب ب زيت طهار لطري مدر للبول وظهر لفتنا
 البوليه وصيد في الرطاب ليريه ونشط كمان ليشان لمانه
 له لتي كسوي لعل زبوت طهاره كالكرويه والنيونه

وميه : لثب ب زيت طهار لطري مدر للبول وظهر لفتنا
 البوليه ولله حيث ليعيد في لكره ونشط كمان ليشان لمانه
 له لتي كسوي لعل زبوت طهاره مثل حلف لير والقرفه والخزبل
 لكران نبات صكراري ب ماره عمدرة ليعمل المصابره بالربو
 وكول يوج صيد يله نوبان لكذا ليرصه ليرطه :

السخاي : نبات ليعمل لسهل
 الفزلة [سيريق] : يقال انه يصيد في ازاله عمدته ليعده
 السعدى [اشارين ادي] : يقال لانه مدر للبول
 حب البلاد [كذرون كين] : يقال لانه يصيد في ليرج ليعه ليرج
 الجاتور [عمدرة]
 العاقول : ليعمل بذره مع لعل ليعمل في ليرج الربو ومرصه لير

البلاد والقري
 تبلغ ليشان بيه اذنده هي آف فوي يورد ليريه ليعورر وسيد فويه
 ليرال في كمال هوائي ليشان ليعورر اما ماسه ليريه في بذر ليريه

إذا اردنا في الجبال لاهوار الفريه والاهوار الشقيه تقرب من ربع ساعة
 القدر لاهوار
 ولقد قلنا فيما سبق انه من اجل كونه بطييه لاهوار جليله منه طيور شرع
 من البرصه مع ضفتيه الشقيه والفريه ونقول لانه انه لكان لشرع منه
 البرصه ما لفت جنم لاهوار التي عاينه ليليل لاهوار منه الالف الحنيه
 وانا لذكره فيما يلي اسماء لاهوار
 يبلغ عدد لاهوار من الجبال الى اوندانه ٤١ قرية على اساس انه لاهوار
 هي القوميين اي لاهوار التي تقية الجبل الى الحد لشرق الى ادم
 ومنه لاهوار ٤٦ قرية على لاهوار الشقيه للليل وهي

السهال	دبرد	دهيت	اميركاب	الصلوات	الوكور
مروار	مايا	قرش	جوشيه	كشتمه شوره	
الهدوي	المحرقه	الساله	وادي لاهوار	شاوره	البنطاري
كرسار	البرصه	الدرياه	الدر	الجنيه	توكي شوره
ارفا	البرصه	نظل	اوندانه		

وهي ١٠ قرية في لاهوار وهي :
 دهيت لاهوار
 قورته
 كورماش ولاينه
 كورسكي لاهوار
 قنه
 المصيره
 جوشيه
 كشتمه فريه
 الاله
 الماشي
 عينيه

ويبقى انه لاهوار الى اوندانه لاهوار لاهوار شقيه شعرا اجزار
 من البرصه مع لاهوار المتابله الى كانه اميركاب والي لاهوار
 ومروار ومايا ، فاذا لاهوار كل جرد منه لاهوار لاهوار قرية
 متعلقه كما يتبينه من الجرد فانه لاهوار يرتفع الى ٥٣ قرية
 من ٢٨ قرية في لاهوار و ٤٥ قرية في لاهوار - واهوار
 بالذكر انه لاهوار الذي ذكره لاهوار لاهوار الذي يتشى مع

وضم ليدور في الوقت الحاضر أما وضع ليدور قبل انبثاقه ليدور فتمت له ليدور
فتمت كانت ابرم على ليدور ليدور قبل ليدور ثم انتقلت الى ليدور
ليدور وكذلك كانت قته ولم تكن للرسول ليدور وهو
قبل ليدور

المزقة	المزقة	المزقة	المزقة
المزقة	المزقة	المزقة	المزقة
المزقة	المزقة	المزقة	المزقة
المزقة	المزقة	المزقة	المزقة

وعرب العصبية ويكنون في ليدور ليدور ولديها مة وهي :
المضيق السبع وادي ليدور شارة
الملاي التناري
والنبيرون او [الفادجا] ويكنون في ليدور ليدور ١٧ قرية
وهي :

الدر	الدر	الدر	الدر
الدر	الدر	الدر	الدر
الدر	الدر	الدر	الدر
الدر	الدر	الدر	الدر

ولما من المناسب في هذا المقام انه يشير لنا الى تصنيف قضاة ليدور
اليدور في وصفه بيدور ليدور وطاه ليدور قد صحت احد ليدور
ليدور مجلس ليدور اليدور في رحله ولما قام بل ليدور في بلاد ليدور
فانضم ليدور ليدور ونظم تصنيف طويله ضمن اسماء ليدور ليدور

منه اسماء الجوز والياسمين نزل لعلك ورضنه ^{صنفه} وليل في كل حال يدل
 على مقدر فانه فقد استطاع اليه لضمه لقصه جميع اسماء
 الجوز مرسيه وعصيره في اسلوب لرباس به وضمه لجلال لهما
 لطراف نزل وهي ^{في موعده}

قد يوم فيه ازمننا السفر	لمواظبه لثريا وطاولنا انعامك
لما صيد في طيرنا بغير سمع الرشته	قزيم وهي محمد يدخر
في رفته رقت سما لام كما	راقت سواعلام وعلت عه كدر
كل لينة لعرضه ولعرضه	معروفه للينزل يعرف أثر
جنتك منه والاهمو مشكور	والذنب منهم اية لعالم مقنن
ما ذاك من لجزد ولوليه	لنزل بشيم بلار تسو لير
لغنيك لمرشون المذم	ولدهمو سمر الذي منه لشر
في لقتك لما انه جللنا	ولغا ايهمم عرقه وسطا وكر
البريه كالهر راع	ارسل سهم ليقوس فزوه المار مر
ظلمتي لجانته والياه	فالمجب لظمانه على لمار استقر
بننا بخزانه طياه	مرت جمال لانشير له خير
وبدت لنا ارضه للثري لوضير الس	السمويه لركو لاسماه والغيرة
جزنا بسال كلاك	برها بنا لشر ما ناهم بالاندر
ولبرع دهيت قضينا	لثري لقرصه ونحشى طاس لشر
دسر لبارك قد بدت بركا	كل له في لبد تايع اغر
بضال لشي لقت لنا ربح	فاما ضة لافزاره لنا والضر
وباربر طاه لبييت	جزنا بمرواد وندلنا لوطر
عمره ولقرنه والحرف	كشتمه لارقينا لبرع ليل لفر
قوم لهم فوف لسمالك	شم الازنوف لظلمت بينه لشر
ببها الرجوع لرميه اصا بهم	عظرو لسمالك منهم لثري قطر
في ذكره مع فوزه لهم	علقت لبلاني تطانم لسطر

اذ حرقته بسطال مخرج العبد
 سكر لا يخلو مع اهل صوم
 يا آل شامة تزايد وجدنا
 يا آل سنقاري وآل كرسبو ما
 وهكذا النبوا تصرع نزلنا
 حتى لذات المصان لفضل
 بذر العبد بمنزل ليد القدي
 لرغم بنفالا ملنا منه
 وللم لفته تم ابرم فتى
 تشاور بنسكى الحارات فتجلى
 ارمنا فانه لرى لبقرة بلينا
 وانشور سائق فسر اهل صوم
 اذ انزل كلاما للظمانه او كلامه
 فم اللوز ولهم بنو النبوا فسه
 هذه هى لقصه ولهى كما يرى القارى بيد وعليل لبتكف لزيد وفضل ابيات
 لم افرم لاصنى ولذلل الى آيه حال لا تخلمه من ابيات لبتكف لرتوف والتمائل
 وسلكه ابيات

وللم لفته تم ابرم فتى
 فقد استطاع لالم انه يجمع ذلك لبيت اسماء عنه بدار والفاهة محمولا
 معنى واحدا وهو معنى رافع جدا

والقوى الجنوبية والشفقة اوسع رقة وارضى الترحضه به لهدر لسماله
 لهذا يا لخبار ما كانت بل لهى الاله كذلك ليد لبتكف لارضه
 ولقد لمانه لهنسويه بوفه لبتكف لارضه فذل لبتكف بزر لوتوه ومصدونه
 ولصيدونه ولعشهم فلى شاج ارضهم هى افرع خزانه اسواه قسبل
 الحال لبر لجال ولصير لبتكف لارضه لهدر

بعد المنسوه بذا لنا سبع الزمر
 والعرب وانونا بوادهم زمر
 ما طلالى لالهاب لوتوه من اشهر
 في طبعكم شى ز لورى للفسر
 وبشرها جاد لبتكف لارضه
 فم اسمه في ظل دروانه لبتكف
 بصيا لالحمى ومه لهوره لبتكف
 يا آل لوتواس وفضل قد ظهر
 لبتكف لبتكف العذب موهه وللمقر
 فورا رطول المرح فيل مختصر
 ولقتل دنده وروع بالظفر
 مثل لنسهم لبتكف بالزهر
 جاء لبتكف لبتكف لبتكف
 اخبارهم هدت فقد طار لبتكف

كما أن الزائر لؤى قرية مصر القرية من الشمال إلى أريترية يرى على السطح
 من الجانبين صنفين مختلفين من الأبنية الحديثة الكثافة من النخيل تمتد على غير
 نظام تكاد تحجب ما وراءها معالم القرية، وعلى سيف النهر يرى السواقي
 العتيقة أصبحت متقاربة، لا تبعد الساحة عن القرية بأكثر من ثلثمائة متر
 ودار النخيل الأربعة الزراعية، وتنازل الكمان، وفي القرية ذات الأربعة الزراعية
 الواضحة كترانس وفورنة وعينية كانه الأهلون يستعينون بمياه الأمان في إروار
 الواضحة التي لا يصل إليها مياه السواقي، نكبت ترى حفاً آخر من السواقي المقامة
 على هذه الزيادة من موازية للسواقي المظلة على النهر. كما تنظر القرية في عملته
 رائعاً غلاباً يأخذ بالألوان، وأجمل منه هذه الموسيقى التي كانت تنبعث من
 السواقي الواضحة شجيرة مزينة في اختلاط عجيب.

ولذلك ترى نموذجاً لهذه القرية في قرية أريترية في الوقت الحاضر حيث السواقي
 على السطح، وصنف النخيل الكثيفة وراءها، النخيل الأربعة الزراعية وسائر
 الأهلين وبعض الأبنية، وبسطت القرية لا تقطع فكرة صالحة عن حالة القرية
 كلها في جمالها وروعها ونظامها من جميع النواحي.

وكانت القرية تزدهر بالكلية وكانت المياه في عملتها بسيطة غير معددة
 وكانه نتاج الأربعة من أنواع البوب، والتما مضافاً إليها محصول البلح - وكان المورد
 الرئيسي لأغذية الكمان - لكن نقابة العمدة من العام إلى العام، وكانه النار حووه
 إلى القاهرة والمدينة الأخرى قلة في ذلك الوقت، ثم أعيد فزانه أسوان في عام
 ١٩٠٢ فتغير كل شيء في القرية كما سئى.

حزان أسوان^(١)

إد فكرة تخزين كمية من مياه النيل للارتفاع بها وقت الحاجة

(١) من كتاب أسوان [العهد الصناعي الزراعي السابق] صفحة ٧٥ طبعه ١٩٤٩



خزانه اسوار ص ۶۸-۶۹

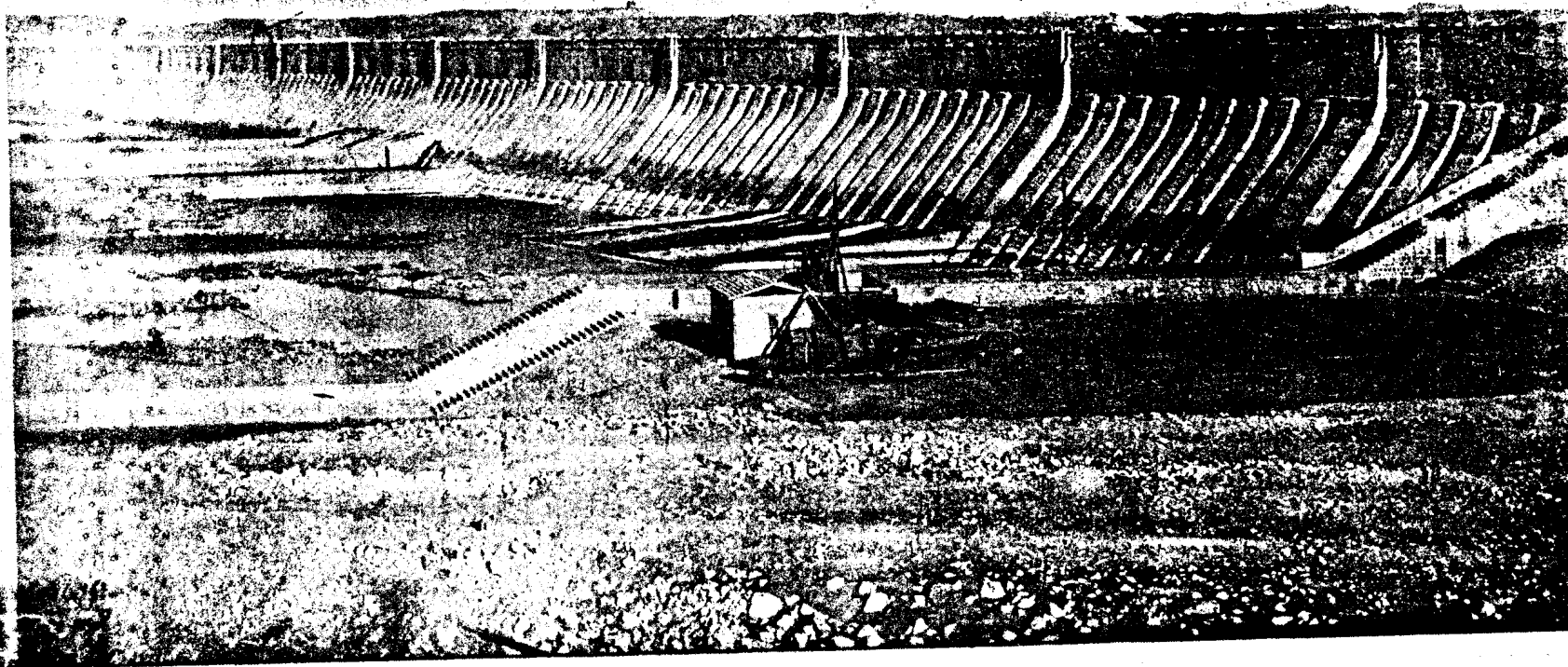

ص ٤٨-٤٩
مع حفرة عزانه
أسوان

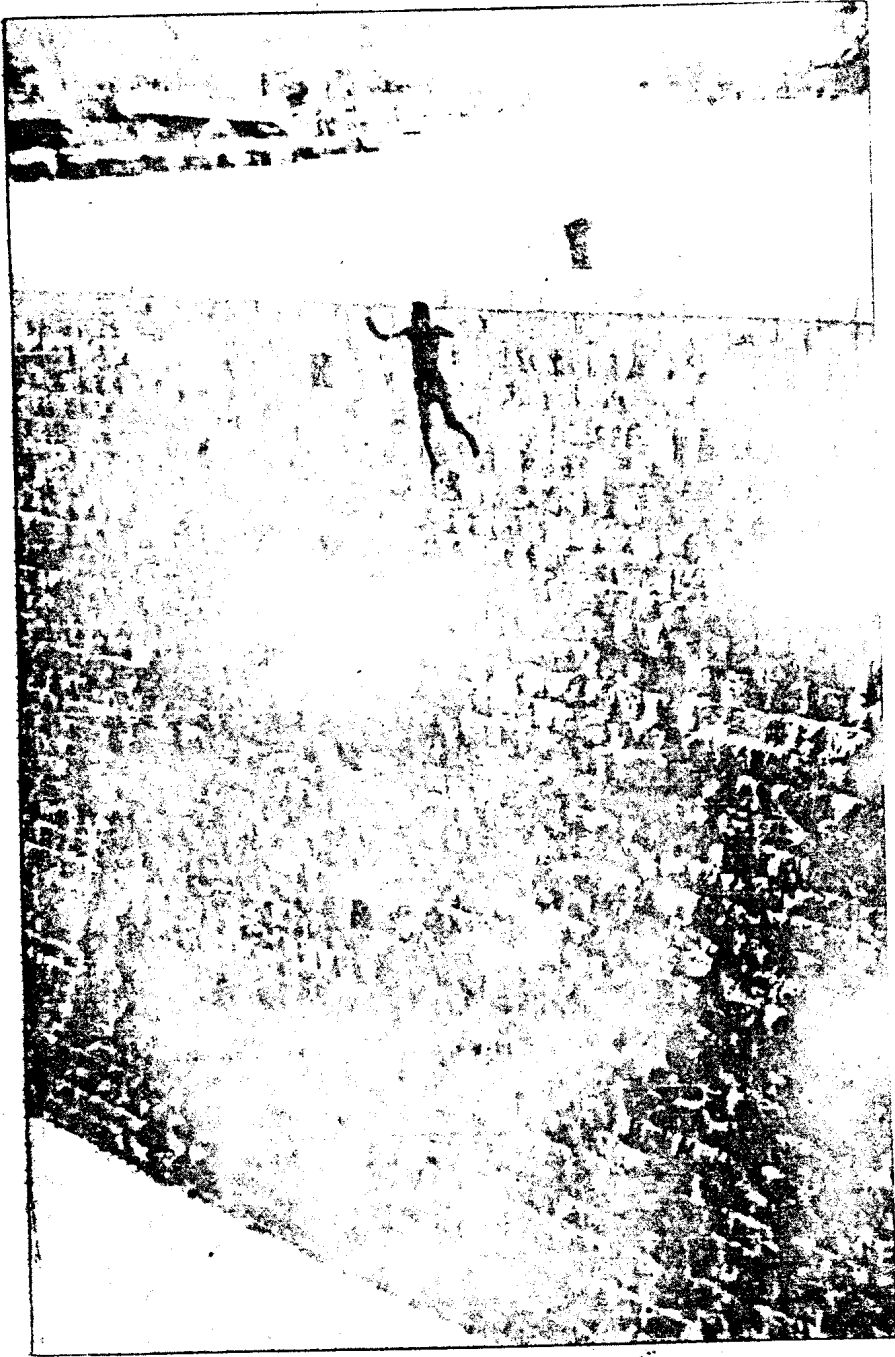

يقفز

طبل نوبى يقفز في هويس سد أسوان من ارتفاع نحو ٢٠ مترا

المياه على ليد من ايام المصانع التي بنيت في قاع النهر في وقت مبكر
يصنع هذا الوقاية ليد اذ انه يتكون من صخور جرانيتية من ايام
بد العمل في ايام ليد سنة ١٨٩٨ وتم في سنة ١٩١٥ وفيما يلي
الكم ما يجب معرفته عند البناء ليد وفتحات ليد لتبليغ الاغذية :

الطول ليد ليد	٤١	مترا
طول ليد في الفتحات	١٥	مترا
طول جرد ليد (الاصمت)	٥	مترا
البرسك طبا في الخزان	٢٦	مترا
عرض ليد في جرد في الفتحات	٩	مترا
عدد الفتحات	١٨٠	فتحة وهي ليست للمستوى واحد
عدد الاهدنة	٨٥	كل منها ٨٥ مترا وارضه ٩٧٥٠ مترا

ويلاحظ ان تقفل وتفتح ليد المياه وتكون في ليد والمزاج والفتحات
في انزول في الخزان الى مجرى النهر خلف ليد اذ ان ليد من مجرى النهر
الى الخزان امام ليد فتقل من كويس الى آخر ليد ليد فتسوي
الماء في ليد وكذلك

ولل ليد وتفرغه نظام خاص فتفتح جميع العيون في اثناء مرور
البيضان ولا يبدأ في تخزين المياه الا ليد انه يصنع المياه خالية من الرواسب
لان ليد في الخزان ولم تترك في مقارير تذكر منه ليد فانها ترسب
في قاع الخزان ولم يثبت جزيته فتقل من مائه ، ويكلف مراد
اليد في مله على انه يكون لانه ما به منصف ليد في نصف
اليد وينتهي من مله في اواخر يناير ، ولقد اقلاد الخزان
يصنع مجرى ليد فيما بين ليد وداري خلفا اسبه بجزء بسيط
عظيمه تقريبا لكل الخزان المتضمنه من ليد ، وقد علمت
بفضل ليد من الاراضي ببلاد ليد
ولقد عذب ليد من بلاد الماء للصيد في مسيل الوضه

تقديم

متخذة في ذلك مقارنا سابقا بتعميم الاصلاح للجميع وصرفا لقوله تعالى :
 لا ولتؤتوه على انفسهم ولو كان بهم خصاصة " فني سبل توفير
 المياه لدراضي الزمالية صفا سائرهم وانزوا انه لتطير المياه لتوفيرها لدراضي
 العطشى

ولما زاد التوسع في زراعة الحاصل الصيفية وتوسع في اصراع ليه لدراضي
 البرز في شمال بلدنا بدت الحاجة ماسة لزيادة الخزونه فتقرر
 تخطيط لهد مرتبه فتمت لادري سنة ١٩١٤ والثانية ١٩٢٢ ولي لنا
 مقارنه بين الهد في هاتين السنوات .

الحاله	نزه البنياد	العلی منسوب للمياه بطول امم لهد	منسوب ارتفاع للبناد	الهد لمتر للمقت	التكاليف
قبل تخطيط لادري ١٨٩٨-١٩٠٤	١٤٦	١٠٩	٤٠	٩٨٠	٣,٠٤٢,٠٠٠
بعد تخطيط لادري ١٩٠٨-١٩١٤	١١٢	١١٥	٤٦	٥٥٠٠	١,٥٠٠,٠٠٠
بعد تخطيط الثانية ١٩٢٢-١٩٢٩	١٤١	١٥٢	٥٢	٥٠٠٠	٤,٦٠٠,٠٠٠

وقد نتج من هذا انشاء لهد في اسواق وتخطيط لادري والثانية انه زادت لدراضي
 التي ملكه رطل ربا وانما كما انكنا اصراع ليه لدراضي لبرز في شمال بلدنا
 وقت لدراضي التي كانت لا تصل مياه لهد لادري لعل كما انكنا لدراضي
 حيايه من خطر الفيضان لهد وتشتت زراعه كثيره من الحاصلات الزمالية
 التي تمسح الاطار وقت لهد

ويعد وليه خزانه اسراء لهد من حيث ارتفاع بينه خزانات لهد والثالث
 من حيث لطول رصده حيث ملتب المزار التي استعملت في انشاء رصده حيث
 ليه المياه التي تخزنه " .

لقدنا لهد خزانه الذي كان لبنائه اتركيز في مياه لدراضي في بيلو لهد
 وقد اتم البناد في اول مره في سنة ١٩١٤ فتأثر بخزونه مياه خلفه

[وهذه المناسبة تحمل بنا أمر نفرد هنا بعلم الأرض التي
 توسعت عند صرف العقود والضمان الأخيرة التي تمت بعد تغطية ١٩٣٣
 كما نذكرها أهم أنباء الفقيه العارفين
 أولاً: المسألة

صرف عند الحجرة ٤ جنينيات الإريزا زاد طول الحجرة عند ٨ أمتار
 فتصرف عنها ٨ جنينيات - وستثنى سبب ذلك المنزلة والبرهان
 ولم تصرف شيئاً مطلقاً عند دورات المياه وزيارات الماشية
 ثانياً: الترخيل

ولها أربع مراتب

الكبير وطوله ما يقرب من ٥ أمتار
 المتوسط وطوله من ٣ إلى ٥ أمتار
 الصغير وطوله أقل من ٣ أمتار بشرط أن يثمر
 الفصح وهو الفصيلة
 التقدير

الصف	المتوسط	الكبير	الصغير	الفصح أو الفصيلة
القندلة والبرعمود والذكر	٣٠٠	٢٠٠	٩٠	٩
البرعمود (البرعم)	١٨٠	١٠٠	٥٠	٥
الأصناف الأخرى	١٥٠	٨٠	٣٠	٣

ثالثاً: الأرض الزراعية

مدير مزارع الأرض بغير تراخي من ٨٠ جنيه إلى ٣٠٠ جنيه باستثناء أرض
 حزره أبرعم فقد صرف عند القندلة ١٢٠ جنينياً

رابعاً: الأشجار

شجرة اللامية صرف عنها ٢٥ قرشاً
 شجرة العنب صرف عنها من ٢٥ قرشاً إلى ٥٠ قرشاً

هكذا لا كانت لتجارة وأرضه مملوكة لساكنيها إنما كانت في أرضه ملكوية
تتضمن منه القوى المتراصة

خامسا :

استثمار الأرض والوقت وما سابه ذلك لم يعرف على تصور

وليس من ذلك في أنه لتقدير أن يرى اشتراها على تنظيرها على غيره

واضح فالحمد لله على تصورته لهذا ٣٠٠ قرصه وهو يبلغ خمسين

دوسما إذا لم يكن أنه ليجد تدقيق في العلم الواحد من أن يبلغ ما يقدر

تضمنه بالقرص لهذا القدر والمثل قد تصورته مع أساس ^{تعود لانه}

القرصه كسما كانت يعرفه نفسه لتظهر على حاد البناء وطريقه

البيارة ، أما ^{البيارة} استثمارها فالاستثمار البنط والزل فكم تعرف

على تصورته وهذا ملة لطيف ما يحدث

مع أنه في هذه المقاييس قد أدركت بعد طول الوقت مدى أهمية

الذي تقوم به النوبية والخاتمة التي من شأنها بسبب الزمان وأرادت

أنه تحفظ لهم منة لتوصيف شخصتهم بنفسه لومضات ، من ذلك الامتيازات :

أه الخلوحة سميت للنوبية أنه يعقروا دورهم في أي قطعه شاذة في حدودهم

وتتطى لهم البرصه بالجملة بدونه شرط ولا قيد ولهم أن يعقروا منازلهم بالطلاق

لكن يرون

كذلك سميت لهم بأنه يشفقوا بأرضهم الزرع القدره فلهم أن يزرعوا

في الصنف لتدبيرهم ليلوا على ولهم كذلك هو الاشتغال بتخيلهم على

لمحروا الجياه مارات قائمه

اصنف في ذلك أنه الخلوحة أقامت مشروعات لرى ما حات وأسه

من البرصه لهذا في برون والدرك وزلت للينكرية في سنى لبيرون

بأمانه زكيت كما أقامت طهيان لرى البراضى لهذا في الصنف

في لرى برون من كوسكى ولينيه وكوماس دارمنا مع أنه تتطى الجياه

للمزارعه بالجملة

تركها

فقد إلى أنه في لغات لم تدخر سماع تصغير الأفعال التي يراد في لغات لغات
 فاستعملوا المنكوبة وأما صيغهم فصانعة ولطفوا ومدت لهم يد المسانعة في كل
 مناهة من المناجات ، إذ لانه طالوا أحياناً ليعرف في طبعه بلونه وورق
 بعد كبيره ليرد بها - فالتجاء إلى الخلق فيكونه مما حل لهم من الصانعة
 فيب الطامورة ، وسرلة ما سبقت الخلق فيقال له الكافي وأصرت
 ورا لغير لغوية مخبره كل لغة - ماتت بالطامورة - وليد أنه
 ثم الصرف منه أنه لمدرد ليرد بها التي صرف لمدل ليعرفه طاه الكثر
 من اليرتقا - التي أصيبت بالطامورة فعلا ويريد أنه لغاتية بليرد ليرد
 لكنه الحسية وللتهم أمانا في لطفه ولينه في تصغيره المنكوبة لغوا
 الطرف له ذلك - ولينه لكذا ما حدث في لينيه - فقد تعرف
 صرف لغوية منه لجائر التي أصابت لكانه لبيت ليعفانه في سنة
 من لينيه وطلبت منه المنكوبة في لغته وطلبت منه المنكوبة في أفعال
 الراضى التي طانت مزروعة فعلا وانقلع ما لا يعفانه ولقد تم بانه
 بل - ولقد صرف ليعرفه منه أنه ليراضى المحصور للمانع طانت
 مزروعة - زارت منه زمام اليرضة في لغته

عبر وليس لكانا مجال ظهر جميع اللغات وليعرفيات التي صرفت للنزبه
 في المناجات المختلفة في كثره ، وأكثر منه في فني ليعفانات
 العالمة لغوية في اليروطا ليعرف لغوية في اليروتيه الزوا أصابت
 الماشية لغوية ولقد المارة ليرد أهيانا لغوية وكذلك لغير
 اليعرفيات للنزبه في المناجات المختلفة وعالمة في الحسية
 لغوية مستوح وانما كوالمان للنزبه ليرد منهم منكر يوبه ليرد فلا
 أقل من تقدم لغوية لهم في كل مناهة

وكما وزلت الخلق ليراضى ليرد في بلاد النور في لغاتية ليرد ليرد
 أماحت لهم في لغات لغوية ليرد في لغات لغوية ليرد في لغات لغوية
 أسوة ما يمانه ليرد في لغات لغوية ليرد في لغات لغوية ليرد في لغات لغوية

النزيبه ارضه الرعيه وانه طوله ليه اكثر ارضي لم اقول ارضه معناه
برى

اصف الاما لقدم انه جزاه اتاحت للتوسيه الرعيه صنفه لمسا جهات
سه ارضه تزيد له مساحه ارضهم القديمه ، فتم تزويره لونه الاراضي
القديمه التي كانتا بمملوكه و الاراضي القديمه التي لم تكن ترى لدار
مطلقا وعنى كذا انه الارضي التي تزرع في ارضه في ارضه في ارضه
اربع مساحه من الارضي التي كانت تزرع قبل جزاه وهي تقطن في ارضه
فنه محصول اوفر ويجهد اقل مما كانه ينزل في ارضه لانه يقول
اشي مساحه اهدر ارضي فزير ليدويه « انه حالهنا لونه ليد جزاه
اصه والكثير غيرا من حالهنا قبل جزاه فنه تزرع لونه قل
متر مساحه لغيره تزرع الترمما كنا تزرع قبل جزاه لظرفه مساحه
ويجهد اقل تزرع الدره طها مالنا وتزرع للتشريف واللوبيا طها ما
لثانيه وحده غلاك لونه في لغيره من ارضي تمامه نلمه تخلم
بل في ارضي التمار الم الرعيه لصفيه ، انه معاه جزاه لم تسبب
لنا صرا بل بالمان استفدنا من ان تزرع الحارث في تزرع الجميع «
كذا الى انه جزاه قد اتاحت للتوسيه فرضه ذلكم للتقتم فاننا
مدته استرنيه (قديمه) داخلية في عينيه ليد السطيه ارضيه قد
وجهت للتوسيه وجهه هديه في الحياة ، احرورا الاسلام لكان قواهم
وتكروا كل نشاطهم في تعليم ارضهم تعلموا ذلكم لتتقبل افضل
لم يسواهم في ابيورما السلام فليشروا كذا لفرصه ولشاهوا
ولشاهوا ارضهم . كانت مدته داخلية راجعت في سنة ١٩٢٢ اما
لده فمملك انه ترى عنس مدارها المداريه داخلية ليدم للتوسيه بالحياه
في بوز ارضه وليس من يدك في ان ذلك يرجع الى جليله لانك
جزاه وما تروى لليرغ من اثار وهو ليس ما طرح في نفس ارضه على
تفتح وهي هديه في لغيره ليد جزاه

بقي بعد هذا القول أنه لابد بعد أن نذكر الجزاء واليد العلية للذي السابعة
 فقدت طابعا لا يصل لحدود البروت - صنف لتتمثل لكثرة على
 ضيق ليس تتخلل السراج العينة تبقت باصغر المخرجة في كل
 وقت ، والنسبة بمرطوبه ومصدرة ومحمورة كالمع وضطرته
 في لغيره كغيرهم من الناس . انه لغيرا مما نراه الا انه في ما كانه
 طابعا لعلب ضقت في غير نظام مع قمع لجمال من الشرة ومنه لغيره
 اما لتتمثل اعا اربابا اما الهواي قلنا تجد لا اثار اللام
 الا ان العينة اخرج لغيره التي حطت لشرطيات للذي .

وكثيرا على العلية بالخيرية - لغيره زيادة هجرة الطار الى
 لغيره والكلية ولها ما لمه يتما عليه لغيره . نعم انه لغيره عرفوا بالكلية
 وبعد في غيره لغيره هناك قبل وقت طويل - ولله الجزاء بوسان
 ادى الى زيادة في الهجرة الى الخارج وادى لذلك الى هجر لغيره
 الطار الى جوار اخرى لغيره الاستيطان هناك كما حدث لغيره
 طار لغيره الذين استوطنوا في اسواق لغيره انما لغيره الذي
 استوطنوا في و لغيره طار قه الذين استوطنوا في صور
 بالقرب من لغيره

وقد ادى قيام الجزاء الى لغيره لتغييرات في اوضاع لغيره ، اذ
 على جيل لغيره ابرهم كانت قبل لتعليه لغيره على لغيره لغيره ثم
 استقلت الى لغيره لغيره لتعليه لغيره وذلك قه كانت على
 الية لغيره قبل لتعليه على ابره على لغيره لغيره - ولغيره
 كانت على لغيره لغيره قبل لتعليه اما لغيره فقد استحدثت في
 هدية في لغيره تحمل اسم لغيره لغيره - ولغيره لغيره لغيره
 كثير في اوضاع لغيره لغيره لغيره لغيره ولغيره لغيره
 ل

وما يجد ذلك كما انه لغيره جزاء اسواق لغيره لغيره

منه سنة فخرية من كل عام فيرفع منسوب مياه خلف الخزان أي أنه
 يدرر المياه لغيرها بطيما في الوقت الذي ينخفض فيه منسوب المياه
 في لبنان فيضيه انماز لنظر - ثم يبدأ انماز لمبار في اواخر
 سنة ابريل من كل عام على اراضي يدرر لنظر وينخفض المياه
 في لبنان في الوقت الذي يرتفع فيه منسوب لمبار في لبنان فيضيه
 اجراء لنظر - وهكذا ترى تناقضا بينا بين يدرر لنظر
 وبين اجراء ارفق في لنظر - ويرتبط على هذا انه يدرر لنظر
 لودها هو رالكه ساكه طالما مشط ط سوال ايم السكار
 وهو ابريق لتي لغير فيدرر ليدرر بها - جزاء ثم يمشط الهاس
 للعمل مع جدول وصل ليعصف - فقا غانري يدرر لنظر بهذا
 لير تنظيم مخالف لنظام العمل في ليدرر ارفق، سبطور للعمل
 في الوقت الذي يجلد فيه تنظيم مياه لنظر الى ابرام وادرس
 - هكذا اذا استغنيا ليعصب ليدرر لتي اصميت فيل مشطان
 لري ابرام كما في بيزنه ولدر فغني لكان ليدرر لسيتر
 العمل في السكار كانشط ما يكون على نحو عانري في لوج ليدرر

السكيات

وسكان يدرر لنظر ينظمون في وقت فسات للونز
 ولينز من الوقت الحاضر بين قرية الاربية لوانه سمان
 مدينه اسوة وبينه لفضيه في ليدرر - ولعرب
 ويكنونه ليدرر من لفضيه الى كرسكو والفاريجا ويكنونه
 من كرسكو الى ادنيز - ويذكر انه لطارجا رحابا
 ونار افتر لونا من للونز ولعرب - فاللور ~~للسان~~

للشيز هو اللور القمعي انه ما يعرف منه نسبة في لمانه
 من لمانه لور بشرتهم للور القمعي والداقون يظن عليهم
 اللور البني - وعلمه انه لقول علس قلنا لانه للور
 ولور فلوه نسبة في الماء منهم على وجه التقريب هو اللور
 البني والباقون لورهم قحبي. ولهذا يصرح من علمه شك
 الى انه يورد لمانها تعرضت لاحتياط انه لا يجانبه من
 اترك وعبه وقرهم وقد علمنا انك انه لجنود اترك
 كاتو يرطوبه في قله ابريم ولبق انه لثان اترك
 قد اتمذد ليد قدا لكرهم زما طوبير يعرف منه ثمة
 قروه فكاره ليطبي انه يخلط زكري لور حيا للور
 ولور ذلك في لور بشرتهم

والنيسور لور علم لاور لافهم فحافه طبيعيه
 ويند انه كجد منهم طرا ليدنه او لصل ليدنه لفظه ليدنه
 والمثل صني ^{دعافه} انه لكره ليدنه الى لور ليدنه دعافه
 الذي يعرف به المثل وليس له اية علة سيرة لندار اكثرته
 كما قد يبادر الى ليدنه
 وصلا لخطه في لكره لمان انه لرجال في لكره شرو
 وكره لور في قويه في لكره اظخم حيا واطول قامه
 بالقياس الى لكرهم من طار ليدنه
 والنيسور ليدنه يظن لسان ولسان الى ليدنه
 وقيل انه كجد في بلاد ليدنه رجال لا يعرف قيلت

فهو يعرف القبيلة كما يعرف أباه وأنه - رست أعرف مصدر هذا
 الارتفاع ، أهد موروث سد العرب الزيد نزولاً بالبلاد وأختلطوا بهم
 أم هو موروث سد أجدادهم الفويبيد - أغلب الظن أنه الارتفاع
 بالقبيلة والارتفاع إليها نشأ لدى الفويبيد مع دخول العرب في
 البلاد ، فقد عرف سد العرب قديماً اهتمامهم الشديد بحفظ
 النسب والقبائل والقبائل بها . وأياً كان الأمر فالارتفاع بالأجداد
 والقبائل ، مما عزهم والرخص على الارتفاع إلى قبيلة سد القبائل
 عادة قديمة كادت تندثر في معظم البلدان وهي سد اللائق التي
 تشير في الوقت الحاضر إلى تخلف أصحابها عند ركب المدنية
 وتآخرهم في ميادين الحضارة والتقدم .

إسد الفتى سد يقول ها أنذا لسب الفتى سد يقول كاه أبي
 والرخص الفول على معرفة القبيلة التي ينتمي إليها هرصت أنا هنا على
 أنه أجمع أسماء القبائل النازلة في بلاد النوبة ثم أضع أمام كل
 بلدة القبائل التي تكثرنا - هذا من ناحية وسد ناحية أخرى رأيت سد
 الصواب أنه أجمع أسماء هذه القبائل مرة أخرى وأسجل أمام
 كل قبيلة الجزيات التي تكثرنا

رست أزعى أنني استعفت أنه استعفت جميع القبائل
 النازلة في بلاد النوبة أو أنني استعفت أنه أجمع الجزيات
 التي بها فروع كل قبيلة ، فالأمر بعد هذا يتجلى إلى أنني سد
 البحث لاستيفار الموضوع كما ينبغي .
 وإلى القارئ أسماء القبائل النازلة في كل بلدة سد
 بلاد النوبة

مه جنون رالی اسماء .

اسم لطلب	القصيد
ادندان	الذئبان - دچا [عدنجان] لحيه - مرهبان
	غالبان - د بدييه .

فسطل	د بدييه - اللوز - عرب - لكان
------	------------------------------

بلانه	سلو - كشاف - هرايه - ميزاب
	- ايراب - شوان - د بدييه -
	قورتي - عرب - مرعي

ابوسيدل	د بدييه - كشاف - هرايه - ابايه
---------	--------------------------------

ارمنا	برزهباب - عربانه - باباون - غار
-------	---------------------------------

كجك

كوساي عرب	كراباب - كراب - طيه - كج - انطيه
-----------	----------------------------------

كوران	- عرب - كنوز
-------	--------------

كوساي سوه	حرب - طيباب - كراب - د بدييه - نب
-----------	-----------------------------------

انطيه

القبائل	اسم الجبل
لهيذان - حمدوان - محجان - أبراساب	صهص
كارياب	
آفاسيه - طيباب - ولطاب - كوراب	الجنيه
صنرب - شوياب - قدياب - فقيراب	
غرياب - اوراساب - حبراب - عرب - حمداس	عنيه
فقيراب - كوز - طاس - حبيب	
حبراب - كوسي آب - رحاب - كوراب	ابرم
هابل - غرياب - اوراساب - لياب	
ثوراب - طيباب - حمدوان - دويراب	
فقيراب	
شوياب - نريهاب - كارياب - كوراب	فته
غرياب - ولطاب - حبراب	

اسم العبد
 ثمانية
 قوما
 القبائل
 مَرْدَان - سَلْمَان - طَارَان - عَرَب
 قَلَان - مَرْدَان - كَان - مَرْدَان
 أَسَاءٌ عَلَيْهِ

الذِّب
 مَرْدَان - بَرْدَان - رَيْبَان - كَان

الدُّوَاب
 كَان - مَرْدَان - عَرَب - مَرْدَان
 كَان - مَرْدَان - بَابَان - كَرْدَان

ابو حفص
 نَب ، بَرْدَان - حَمْدَان - دَاوَدَان

كَرَكَر
 حَافِظَان - مَوْسِيَان - عَمِيرَان - نَوْرِيَان

مَالِيَان - لَيْبَان

الرفقة
 بَرْدَان - حَمْدَان - مَرْدَان - بَارَان

بَلِيَان - سَمَلَان

السفاري
 مَوْسِيَان - عَلِيَان

اسم الطبره	القبائل
فوره	صالحان - لفرلاب - خميابه - بجواب - بوناب
لده	الموتيه - لدرليه - كتنه - سادواد - بناب
	عمران
كشميره	هرتبه - صمدب - خطابان
كشمه غن	عماراب - خطابان - اب دروس - ابكساب
	العرايه - شوييه
قرشه	بهناب - بناب - بجان - سنامان - ابوسلان
	صابران - مابرب مبابه ، وزبان
ماريا	لفرلاب - قدياب
الرهبر	قناب - قدياب - بجواب - ائليه
الصله	هرتبه وكتاب

اسماء اعيان

اسم العبد

فالمطاب - جابران - غارلاب - سعداب

امبركاتب

عيساب - شلورين - شمراب - لقراب

عرباب ، غلوييه

دهميت سرو - نعيان - حاصاب - اطاب - جرابان - قرتاب

مراولك

دهميت غربا - الموتييه - المروانيه - مراوليه - لوده اللاب

رلود

وناب - بقدراب - هلابان - سرهاب -

لنزل

جهلاب - طاقوراب - جهزلاب - جهلوراب

قبائل بلاد النوبه ومواطنها

مواطن	اسم لقبه
اردانه - قطل - بزنه - ابوسهل - نوحاس - لدر	اللائف
الدريه - ابوسهل - [دبیز و اشکب (وری ز لورده)] قورته	دبلیه
قطل - بزنه - ابوسهل - توشکی سرفه	هدریه
بزنه - ابوسهل - لدریون - قورته - ساروه	بزرجهاب
ارضا - لدر - قته - ابوسهل - لدریون	سکوراب
توشکی غریب - جنینه - ابریم - قته	ابورسایب
عصبه - عنبه - ابریم	عربیاب
عنبه - ابریم - عافیه - نوحاس - لدر - لدریون	کارباب
عصبه - قته - عافیه - لدر	مجراب
توشکی سرفه - عنبه - قته - جنینه (طغانه لورده)	ضرباب
توشکی سرفه - جنینه - ابریم	کتاب
توشکی سرفه - توشکی غریب - اسوه	نب
ابوسهل - توشکی سرفه - لدریون	

اسم لفظ	مواضع
لفظ لائت	المضرب - الجار - الجوز - مرود
هزیه	الدله - وهیب عرب - کثمنه سرف
سرف	جینیه - اُسود - ابریم (باجوز زانغا)
وَلِیَاب	بندال - الجوز - اُسود - امرباب
عَوْدَ النَّب	جوف حیه - قرسه - وهیب عرب
وَلِیَاب	الجینیه - نَه
أَنْتِ كَيْه	توماس - ابولهد
صالحان	المالی - وادی لهرن - الجوز
خالصان	دهمیت سرف
مذلاب	الدریه - عافی - توماس - [سرس - املیت ارفیه لهرن]
غالیاب	أردنیه - المالی وادی لهرن
کعبه	أردنیه

اسم لعیبہ	مراد علی	اسم لعیبہ	مراد علی
کنوز	فصل - کونکی غریب - عینہ	کتیہ اب	۴۴
عرب	فصل - ارض - عینہ - عافیہ	صمد و ناب	۴۴ - ابریم - ابرجمن
میزاب	لہریں - بڑا	فہریں	لجینہ - کونکی - ابریم
آبیراں	بڑا	محمباب	۴۴
سوان	بڑا	سویاب	لجینہ - ابریم
قوری	بڑا	قرباب	لجینہ
آبالیہ	ابرجمن	سویاب	۴۴
بابراں	ارض - لہریں	رہباب	۴۴ ابریم
غلز	ارض	سباب	۴۴ ابریم - عافیہ
کلیک	ارض	جہرک	۴۴ ابریم - ابرکھور - ابرکھور
کریاباب	کونکی غریب - سقال	دمیراں	۴۴ ابریم
آفافیہ	کونکی غریب - لجینہ - ابر	مرداب	کونکی - عافیہ - ابرکھور - ابرکھور

اسم لعیله مرصع
 العوامیه وادی لهریز
 الجدران وادی لهریز
 عبود اللزب سارم - علاقی قرش
 عمراب سارم
 القراقیر سارم
 صاهیان سارم
 هدراب بلضیه - وادی لهریز
 خرقیان بلضیه
 عبادیه لیل - جوف هیه قرش
 ماربا
 لیدله لیدله
 کشت لیدله
 سادود لیدله
 چهاراب لیدله
 عمراب سارم - لیدله
 صمداب کشته نریه - کشته نریه
 اب دروس کشته نریه
 لفرصیه کشته نریه
 لعباسان کشته نریه
 جهقان قرش
 صدان قرش
 عالمان قرش
 مکنان قرش

مرصع
 الدرداد
 کرستو
 کرستو - استغاری
 کرستو
 کرستو
 کرستو
 لرلیه
 لرلیه
 لرلیه
 لرلیه
 لرلیه
 لرلیه
 لرلیه
 استغاری - المانی
 المانی
 المانی
 المانی
 المانی
 المانی
 المانی
 المانی
 وادی لهریز
 وادی لهریز
 وادی لهریز

اسم الفعيل	مرادع	اسم الفعيل	مرادع
مخوير	قوشه	مخوير	قوشه
قديان	ماريا - مردو - البولكو	قديان	ماريا - مردو - البولكو
كاسمان	ماريا	كاسمان	ماريا
جبار	ماريا	جبار	ماريا
سامان	ماريا	سامان	ماريا
الوشع	ماريا	الوشع	ماريا
صبار	ماريا	صبار	ماريا
وازان	ماريا	وازان	ماريا
قزان	الولكو	قزان	الولكو
حواب	الولكو	حواب	الولكو
عالماب	امطاب	عالماب	امطاب
عادل	امطاب	عادل	امطاب
معدلاب	امطاب	معدلاب	امطاب
عيباب	امطاب	عيباب	امطاب
مقرب	امطاب	مقرب	امطاب
لقرب	امطاب	لقرب	امطاب
لمرباب	امطاب	لمرباب	امطاب
ساماب	دهكيت شرو	ساماب	دهكيت شرو
جرباب	دهكيت شرو	جرباب	دهكيت شرو
عرباب	دهكيت شرو	عرباب	دهكيت شرو
لعدلاب	لبدال	لعدلاب	لبدال
هباب	لبدال	هباب	لبدال
سرفضاب	لبدال	سرفضاب	لبدال

=

مما صدر لتطبع أنه نسبة ما يأتي
(١١) أنه مضمون قبائل الكندي التي أسرت العرب في عهد الفضل لإعداد
تأريخ أسماؤهم للقبائل لتأريخ أسماؤهم قبائل بدل من أنه ليعيد
تسمية في قرية واحدة في أكثر الأجزاء وليست إلا فروع في جارات

أفرو إلا في لجانة ليعيد
(١٢) عملة ليعول باد مضمون قبائل الكندي أحدثت منه ثلاث قبائل كبيرة
هي: ذرية شرف لدية ذرية تخم لدية الوهاب

(١٣) عملة ليعول أيضا باد مضمون قبائل الهفاريها نزلت على
عند إرجان من أمراك ووهية . فقبائل كشاف وبنو ضباب
والبوريات والمذاريك والكنيات والقباط طرا طاسرو
قبائل أحدثت من أصول تركية ووهية ووهية في كندة فقدرت
كندة أنه كشاف لإمراك أخذوا له مقرا لهم قرية نورية
قرية وأد الجوز لإمراك والحليلك أقاموا في قلعهم إرم زوما
طويلا . ولعل كندة الحقة تأسس بسبب من قبائل إهتراف لوه
هبت في الهفاريها والكنوز فاللوه يغلب للبت كما قلنا للهفاريها
هو اللوه المعنى في عهد أنه اللوه يغلب للبت في اللوه هو اللوه

لبنى
والى الهفاريه أصول ليه قبائل ليه في طابرويل ليه انصار
لبنى استبدل ليه المزارع أمراهم لوه تحفة . إذ لو قيل
الى الحقة فليس هناك مصادر مكتوب عليه إلا المزارع

أصول ليه قبائل

المسابد . أصلهم من الهفاريه . في عهد كدي في ذلكا فروع من
لكن ليعيد

عُورٌ أو عوراءٌ من ذريرة نحم لبيبة وفي دفعه فرغ من كتبه لبيبة
ولما كان له عهد الرضيمه لم يرد في علم طائفة الأفاضل
في لبيبة من ذريرة نحم لبيبة

ربيبه أصلهم من لبيبة لبيبة بلح في صبيبه
والفرغ في ابريقه في قطن دربيره

ولباب من أصل ترك

كرباب من أصل ترك

سكواب من أصل ترك

سكواب من سكر جامع

حرباب أصلهم من عرب في أسرا (جزيرة حرباب)

مذروب أصلهم من لبيبة لبيبة في ادر

دجا أصلهم من عرب لبيبات

ظلماب من أصل عرب في اغلب لبيبة

الحرباب الحوائبه لبيبات منهم انهم من اصحاب لبيبة لبيبة في صبيبه
فرغ لبيبة لبيبة - في اقصاه انما لبيبة من أصل عرب

اصل القيد من القلة ولا فروع في الحكمة ذرة اندم ذلة

المهتاب

مبارك لقوا به تخم لهم بعد شهر منه الى صفحة ال
طاب لما ذكر كتاب ما نفع الله زينب واطاع الله العبد
ولقد من كتب ورافع مبارك له ولدا وهما عماد
وقامر والزر سامة امكات ينسبون الى كذبة
الهدى - اما بقه لطاء الى قبيد السعدان والاطالاب
والقنوديه واصنامهم مجبول ولهم نكحوا انهم ينسبون
الى سنان علم بن ابي طالب وشاربان ولقد قود
او (سوليد) لهم لطاء ارضيهم - ذوقا بيطاركي
انه (السوليد) اصنامهم من كذبة سنان لبي كمالى اسواء (الغز)
وتريد كذا الا ان لو بشرتهم افتر قليلا سراد بشره
بقه لطاء

ادلاء مبارك

فوق حكمة وكن العباس من سلاله العباس رضاه عن
نزل با قديم الحسن اولاد ثم استقل الى اسواء ونزل
في ضفانته الاقير تخم لرسه لمحر طلم اسواء وكنه ولبيد
وفاته كركى الامانة ومثل من نصر العباد الى سفاء
جهونا - ومنه سلاله سفاء لبيدته وساء غزب
اسراء دليال وابو لبيدته ذكروه وابو سماع في مرز
قوهن والحظارة

وقس

الى من ملكه وهو من ذرية العباس وقد حارب امير اسراء
وانصر عليه وهو واضع تخم لهم وهم لبيدته حتى ذنقه
ثم استقل الى لوزاء وكوفي كتابا ورضنه في بلده
تسمى لطاء بنجر ومنه ذرية كسائل قرنان وجمواب
في ابي كوه وبعده سائل مرزاد وباريا والضر والسياد

شرف لبيدته

والقبيلة ترمع في ذنقة سماء والقبيلة ذرعة ذنقه

عند الله عز وجل

جبركيد	نسب الى جابر الاضاعي
ابوسباون	قبيله مدثرية حموية
دسايب	قبيله مدثرية شرف لبيبة
صوابراون	اصنام صوابوداء
لمباديه	صوابصل الحرفي
الحراطيه	صوابصل الحرفي
الميريارى	اصنام صوابوداء و الا فرغ في مروي
صواب	قبيله مملوكة و من ابناء لكت لبيبة عند الله في صل اصنام صوابوداء فصل استنول لبراء صوابصل سوداني
اثيراب	صوابصل سوداني
صواب	اصنام صوابوداء و الصواب فرغ في اسما
اراملية	قبيله صوابصل سوداني و اصل لعمانه فبايد ولى [اركيه] نسب الى الحنزي
لقراسيه	قبيله صوابصل سوداني
الوراساب	صوابصل تركي يقال انه جهمي ترجع من اسكانبول صوابوداء

نفسی اهدرد لوانه بیه لیلول و بیه لیلوانه تریدی لوانه جهلیانا بولنا
 دوقه ردار اهدرد سیدک نطقن جسمی حی افضل لوانه و علم لوانه
 طرعه و علم لوانه سقعه سوزار
 و فی اهدرد مه لیلوانه حی لیلوانه نین لوانه بولین داخله ملعونه
 و تنسخ بیزن ابیه به لیلوانه لیلوانه لما تفعل لوانه لوانه الا لوانه
 ندرکه حیرت ندرکه نظر آمانه مع لوانه مع انه لوانه لوانه لوانه
 کنذا لوانه فسد لوانه ابیه ناصح لوانه لوانه لوانه لوانه
 العرب و نه سقعه لوانه مه لوانه حی کرستور تریدی لوانه جهلیانا
 مه لوانه لوانه و نین فوزه لیلوانه ردار و لوانه لوانه لوانه
 لوانه و لوانه علم لوانه طرعه و علم لوانه سقعه سوزار
 و نیا به کرستور و لوانه تریدی لوانه فوزه لوانه لوانه لوانه
 جهلیانا مه لوانه لوانه لوانه لوانه لوانه لوانه لوانه لوانه
 لوانه لوانه لوانه لوانه لوانه لوانه لوانه لوانه لوانه
 و نه سقعه الی سقعه و اهدرد لوانه لوانه لوانه لوانه لوانه
 لوانه فوزه لوانه لوانه لوانه لوانه لوانه لوانه لوانه لوانه
 و سیمی لوانه لوانه لوانه لوانه لوانه لوانه لوانه لوانه
 مه لوانه لوانه لوانه لوانه لوانه لوانه لوانه لوانه

=

المقالة

وتنجد الناس في هذه منازلهم على ارضية التربة والقرية بالقرن من ارضي
 ولما كانت الجبال تلتفت لئلا من الجانبين فانه كفت الجبال
 تبدو صدر جرد في الارض في صنف غير مستطمة ويندر انه يرى
 منزلا يبني على ارضي بكثر من نصف كيلو متر - وبان المنزل الرئيسي
 في الهاد. بانه كثر لئلا وقد يكون للمنزل باب جانبي
 وسبب المنزل في الغالب الجارة التي تقطع من الجبال الغربية
 ومنه ارضه الذي يجب عمارة من حجري لئلا او بطينه ومنه وسبب
 لهذا النوع ارض من الهاد (الجبال)

وبما ان منازل هذه الارض في الجبال ولقد حركت فلتقوم حجرة او اكثر
 وللصنف حجرة وللواحد حجرة وللثاني حجرة وللثالثة حجرة وقد
 يصل لمدى الحركت الى اكثر من عشر حركت في هذه المنازل - وفي كل منزل
 مرصعة او اكثر -

له سبب الحركت ومنه لغيره
 والجوهر او الفخار كدور حركت المنزل وهو سبب الحركت ومنه لغيره
 اقامة فكله في حجرة الجوهرة او التربة من الجوهرة يسير في حركت
 الهاد ولت اقله صيفا كذلك من لغيره اقامة فكله صيفا تحفه
 لوضع الارض - الجامعة بما لئلا

وفي بلاد الهاد (جما) لفضل جرد من الجوهر وسبب فيه ما يسمى البراني
 ولبراني حرق طويل يزيد طولها ايمانها حتم لشرق لثقت
 جانب من وترك الاعم بالثقت وفي احد جهتي البراني بان
 يفضي الى حرق صيفي لثقت الحاصل. وتربة هدية حجرة البراني
 بالاراضه مطوي وثقة في الجبال والارطبانه لغيره من لثقت بالاراضه
 لثقتهم وبالاراضه مدله من لثقت تحمل في مزاج بارك الارض لثقتهم
 ونظام لثقت في منقح للثقت والنتقة لغيره خارج المنزل
 منقحة في الغالب وهي تكون من حجرة منقحة لثقت في حركت

من لداخل المر أو القربيات لضمه من حب وجره على الجاء
 ولا يظنه وتبقى ارضه بالبريه والسيار اجمالا وتوضع
 على منتهى للظلم والمدقق من لظلمه
 وأمام الحرم تمام مقلة كبر لعت على هزيل ارايك فيه
 طوله لخبر لضمه - وأمام المقلة طار مشر لند من لظلمه
 لا يزيد ارتقاء منه البريه عن لعت من يحس فيه لضمه ليد
 في فضل لصف وقد يستره فيه اذا لزم الأمر وضالهم الحر
 أما لضمه في بوز المقار بما فهو جرد لا ينفصل منه لظلمه
 ويكون في المقالب بالقرب من الجان الخارجى عن عمد لداخل اوسان
 وغالب ما يكون في مواقع حجرة لضمه حجر أخوي حفص لفظ
 الأمان والوردان والمطارس للزمه للضمه
 ونحوها لضمه في كل منزل من منازل المنور مرصاه في الجان
 اهلها لداخل المنزل وينى داخل لظلمه ولاخر طابع لظلمه وخصه
 للضمه أما في منقه الجارها فيلتنقى بمهاصه واحد لداخل المنزل
 ولضمه ينى داخل لظلمه
 وتمتاز المقابض لضمه لما لساكنه لضمه ففي كل منصفه
 التزمه جالك أما لضمه حجاج المنزل فيلتنقى بفتح طافات صفير
 في الجان قربا من لضمه لضمه
 وحارة لضمه في بوز المنور جهزوع لضمه أو لردو لضمه
 لضمه فوقه لضمه جريد لضمه ثم لظلمه لظلمه من لظلمه - أو وسط
 فوه لضمه (الساكنه) والباء لضمه من لضمه أو لضمه وجره
 ما لضمه لضمه لضمه
 وفي لضمه بوز المنور (الشمه من لضمه خاص) لضمه لضمه لضمه
 لضمه لضمه (القبو) وهي طريقه فيه لضمه لضمه لضمه خاص
 من لضمه وياخذ لضمه لضمه بناءه مثل لضمه لضمه

ويقال هجرته لما كان في تنظيم بلاد الهند الحيرة الهيرانية - في قرية
 القدرية ولبعض الجوارح التي تصنع بالكلية في طراد منازلهم
 الترسه لونه لتفر الجير بالونه الخشنه في الجبال الهنديه من بلاد
 ولفي انبار الكندر بنزله واجرات سكانهم بمختلف
 الصور من حور على هجرته الخشنه ويصير صنف من الصناد
 مع الجائر - والتر الصور صنف صنف لانه ولعقرب
 وصوت الاطفال واروات الهاتي

~~الطعام~~ ٣٠٦٣ الطعام

والله كثره هي لانه الهيرانية جميعا في بلاد الهند في كل يوم
 لانه ليعاين الكندر في الهيرانية في بلاد الهند في الهيرانية
 سماه هي بلاد الهند التي تقع هندي الهند واليه الهيرانية وشكاهم
 بها سواد الهيرانية هندي كندر - دانه الهيرانية امهات
 في بعض الهيرانية من لانه سواد جلفا وكوت والحسي وهناك لانه
 باله لانه الهيرانية اباد زنده ويكوت بر سواد انهم زنده وهي لانه
 كثره لانه الكندر وبينها تقارب ظاهر مما يحيل - كثره لانه الهيرانية
 نشا تان في سواد واحد في زنده سواد ثم انقلنا لاسباب لانه
 جبال الهيرانية

وتعرف الهيرانية (افقد الهيرانية الهيرانية) ورفقه اقدم
 المصدر معروف ابع ندمار الهيرانية ورفقه كثره الهيرانية
 ورفقه كثره الهيرانية ليعرف الكندر مصطفى صعد في كتاب
 الاسلام والهيرانية در لم يترقت لعله جلب الهيرانية للعلم في الهيرانية
 بعد وفاة امه طولور بل استمرت في حبه الهيرانية وطاعة
 في عهد كافر الهيرانية ثم ازاد انهم في عهد الناظمه روسيا
 في عهد المستعربين وكثرت ام المستعربين الهيرانية ارض
 ورفقه

عجب انبار جلدت ولفتم بدمم جب روانه اميه مسر
 ٥٠ «العا» وبقول نورالدين ارضاء في كتابه رصوت
 بورد كليات في بهار البر در ذللا اطمینان طمينا به الخلد و استنادها
 لکامه النیسویه حرمانا خبره علم صدر فتم تمازیه الخلاء
 وحب الاستقلال وشد الهله بارضهم وبقدر علم كفاكوت بنهم كثره
 كل علم وشتغل بظهور بزیه» مما تقدم يتضح انه النیسویه عرفوا قد
 وانهم كانوا نذیریه الی وعلیوه قبل طائفا جهورا في حبه فی
 الصور الرطبه كانوا ممارسوه العمل افری و منزل خدم منازل و ظهور
 الحديثه . اما لانه فقد علموا اولادهم في المدارس والجامعات ففتح
 السليم امامهم الزمان وفتح للعلم في الوظائف الخلوية والمؤسسات والبركات
 فانفردوا به خدم المنازل العرفا كما وجعل كلهم رجاله انبار لخصه
 وفتيات منه بنات الوجه البری

وقد عرف النیسویه في مد لصفات طيبه فأجبرهم الناس عرفوا بلانته
 الرفاد والارباب وكنزه ليشن والبر بارهق وبلترن والبعد عن الخزيه وعمل
 ما تحسنه لشرق أو سلب العار ليرحل والاشق -
 والعار هو اخوف ما يخافه البری في المقتار في انه لخرق منه لعار
 هو ففناع في خصمه البری فهو اميه لانه يخاف من عار الخيانه
 وهو رفي لوصد قائم واضرته لانه يخاف من عار لغيره فكاره الخجل
 وهو بار باهم ورسه لانه يخاف من عار لغيره - وباني
 تزويج ابنته منه رجل ليريب منها بلغ من الخيانه والخوف لانه يخاف
 من لعار وباني كذلك انه لسمح لابنته أو لزوجته انه ليقبل لعار
 راجع لاسارت حاله واصناف الی لعل لانه يخاف من لعار ويكره
 انه يسرول ويحب من الناس ليزال لانه يخاف من لعار فانخرق
 من لعار ففناع كل خير ومفادته كل شر في نظر البری ورحم الله الشار
 البری الذي يعول وغيره

له قلبك ما تخاف منه البری وتمام انه يدنو اليك لعار

وسائل الاتصال (٨٤)

~~الرياح~~

لم تحظ ببرد الهواء بما هيئت به بقية ببرد لبطه من وسائل الاشتغال
السرعي فلا أثر فيقل للظلمات والقطرات والسباتات في
الاشتغال يعتمد على وسائل النقل ليقف من يوافق سيرها بالبحر
ومركبها سيرها بالسرع ودرجات الرياح والقدرة الواقعة إذا قلنا أنه أشد
ما يعرفه المراتونة لتزويره في بلادهم وهم المتزاد من البرهفة
والتيار من صعوبات سيره في حال المواصلات - وأنه مورد
حال المواصلات في ببرد الهواء يجعل كل شيء يبدو أعمق من
الصل صعب والحصول على مراد لبقدر صعب والمخرج من البرهفة
صعب ، له حقه تحصل على شيء بسهولة التي تحصل على بقية انما لبطه
وهذا شيء طبيعي في ببرد تسمى التمام لتبريقه من الشمال إلى الجنوب
ويعد الكحل على وسائل المنية في الاشتغال اليها كقوة البرهفة
لتي تقطع المسافة من الدول إلى أرتيزه في دولة الأمم
والأقوى وسائل الاشتغال المعروفة في لوقت الجاهل

أولاً : البرق السودانية
تتولى حكومة السودان نقل الرطاب والصفائح والبريد من السودان إلى
وادي حلفا على ظهر لوطر خاصة منذ قيام الحكم الإنشائي في ١٩٩٩
والسؤال الذي يتبادر إلى الذهن لماذا لم يبط هو سير البرق
إلى الجلفة طهره ~~وهو~~ وهو واضع لإحتياج الإقليم فاطمأن به
وإلى حلفا والسؤال ٢٤٠ كيلومتر من ٤٠ كيلومتر تقع
في أرضه سودانية والباقي وهو ٣٠٠ كيلومتر تقع في أرضه مصرية
يبعد أنه ليعجز السودان شيئاً فكلهم ما أرادوا ولعلم طانوا
لصعوبة في ضم هذا الجزء من الأراضي المصرية إلى السودان ولكن هذا
ما كنهه من لبعده السودانية أنه ليعجز والمؤتمم كانوا يحضرون

السريية على الوجه الى البورصة بعد بناء الخزانة وابتداء العمل في الخزانة والعمارة
 لتعملواهم الطمان وسهل نفقه طما ارادوا
 وتستخدم قهوتهم اسواره لتفعل لركاب من المسافرين والمصانف
 والبريد فوشية من البواخر ، البواخر البضية او البواخر البادية
 والبواخر البرية او البرية
 البواخر البضية

مخصصه لخدمة البورسية لخدمة البواخر لتسجلات لمرافقة البورسية
 ونقل اقسائهم طما انما تنقل البريد الى جميع بورد البور ومنتج الى
 جميع انحاء لخط الميري والخط البوراني وليس معنى لكذا انه استجاب
 لخدمة البواخر مخصصه للبورانية ولجميع من المسافرين لوجهات واما
 معناه انما مخصصه لخدمات بورد البور وفي الوقت نفسه يسمح لخدمة البورسية
 استخدام في البور انما ارادوا
 والبواخر البضية محطات بورد البور لتقف فيرك والليل لخدمة المحطات

اسم المحطة	اسم البورصة	المسافة بين المحطة والبورصة	ملاحظات
البندول	البندول	٢٤٠ كبريتا	
دهشيت شوره	دهشيت	٢١٠	افضل انه يبقى
ادرتا بئره	انرتاب	٢٩٥	
لهنا ليه شوره	لهنا ليه	٢٩٠	ملاحظة
هوره صفة	الهوره	٢٨٩	محطة ما بين الاقواس
الهوره	الهوره	٢٨٠	منه صفة ٩ (٨٣) حتى صفة
مرداد شوره	مرداد	٢٧٠	٥١ (٨٦)
ماريا شوره	ماريا	٢٦٠	
قرش	قرش	٢٥٠	
بون صفة	بون صفة	٢٥٠	

شركة -

المستخرج منه

٢٤٥

شركة لبر

شركة لبر

٢٤٢

شركة شريه

شركة شريه

٢٤٥

الدلة

الدلة

٢٤٠

المداحي

المداحي

٢٤٥

قورنه

قورنه

٢٢٠

المحرقه

المحرقه

٢١٠

لهياله

لهياله شريه

٢١١

المصينه

المصينه شريه

١٩٥

المصينه

المصينه لبر

١٨٠

لبيرع

لبيرع شريه

١٧٨

لبيرع

لبيرع لبر

١٧٢

داري لبر

داري لبر

١٦٥

المالتي

المالتي

١٥٠

كروستو

كروستو لبر

١٥٠

كروستو

كروستو شريه

١٢٥

الرجنفل

الرجنفل

١٢٠

الديوانه

الديوانه

١٢٥

الد

الد

١٢٠

كروماكا

كروماكا

١١٥

قه

قه

١١٢

ارعم

ارعم

١١٥

عنديه

عنديه

١١٠

عنديه

عنديه

المركبة ذلك لولا وسيرها تمام نظروف آخر وظروف العمل في الجبهة
 المخصصة منسوبة لبريد والمضامع المخصصة بالباخرة فاذا زاد
 عجم العمل في الجبهة تأخرت الباخرة عنه بالمدى وإذا قل
 عجم العمل أسرعت في سيرها ووصلت قبل البريد المقررة، ونريد
 التمثال للجبهة في كابل في أيام الأورلى من شهر ونقل في الأيام الأخيرة
 من كل شهر

ومما يسر على الناس والملا وكالات البريد كذا المنفعة لئلا يزداد
 به مكاتب البريد من الزيادة والزيادة وكذا المنفعة فتتبع على جميع
 مكاتب البريد يتكلم فيه واحد منهم فسيتم جميع زمام في الخط
 كذا المنفعة كهرالميل في الأورلى لكما قرينة على معرفة مواعيد وصول
 لهاخرة ولولا ذلك لكانوا مطالبين أكثر في انتظارها في المحطات
 وأشقى الناس بسبب اضطراب مواعيد لهاخرة كالأورلى لئلا يتطردوا في
 الزيادة ويلازم ذلك لانه لهاخرة تفادى حلفا قبل ليلتها من مائة
 في ذلك الحانة فكلهم عرفوا مواعيد الوصول على طريقه الاتصال بالمنفعة
 أماليد كذا الوقت فانه لمكاتب البريد المنفعة في يدور لئلا يفتقدوا العمل
 ومنه تم تنفيذ ملتهم بالاتصال بلقاء معرفة مواعيد العمل على طريقه أنه
 يتطرد على شاطئ النيل ما ساءنا حتى فصل لهاخرة وقد وصل في شهر
 وقد وصل في شهر كنهالي

وإذا رأتني قضيت ليد لبيرو في انتظار كذا لهاخرة على شاطئ الزيادة
 طار الوقت مناء ولم يلحقه مناه المنفعة طاعة كخمى اجابينا من بيان
 البرد ومع ذلك طاب لزاما علينا ولا المستخدم الذي طانه برافقي انه
 يتطرد على شاطئ إذا انه ترك الحظ ليد حلول مواعيد الوصول أمر عليه ما
 فقد تاتي لهاخرة محاه ثم تبادر الحظ وختم عام في طاعة ليد وبقينا
 مناه الزيادة في الزيادة أسعوا آغا ليد عنه لئلا في الجبهة
 لهذا ظلنا منتظرين لمينما جنينا مشور والجنون بتمت في ارضه



الماء في العانة ثم فروه وادناه وادنه صعودا ونزولا وبخاصة
إذا طله مرور الماء ليليا

وتقل محله لو مستطد لتب للبرق السم المحل في نوع نوره مما مل خاص ويستقل
على المسول من مكانه الى آخره يتعا لانتقال مكانه المحل في العنول المختلفه
وتتبعه ويصاح له في الماء ليليا

والتر الناس صده بهن الماء في وبلاد ليريد والمندوبوه الذيه لعموده
المحال ليريد في البلاد التي لبيت بلع فطاب فطهم انتظام ليليا كما
في مهورها في نزل الى لتسلم الرسال الصادره وللم الرسال والظود لوارده
تستخدم الماء البصيه في نقل البريد والبضائع والموتى والظود
لما يستعمل الماء في نزل الى انتقاله مع قطار الا آخر

وتتبع ليريد بالماء في سبع الوداه لعموده والماء ليريد به مهوره لعموده
في مجرى ليليا في العمل ليليا

وتتبع نظام العمل في مكتب ليريد انه يوصل لهما ملوره فيه للملهم طول من
الرهله لرايهم محوره في البرق والنيامونه في الليل الا لمرارا وقد لا محوره
وقتا للزوم اذا زاد العمل وقد يجد بعضهم فترات تصير للزوم وهي
الفترات التي تستغرق الماء في سيرها بينه على مخطيه ، ولها ليليا
وتقدر لما ينزله لهما ملوره في مكتبه مع مهوره في انشاد لرهله مخطونه
اسرعا لظهوره في البرق وهو ليريد الذي يتولى فيه العمل
في مكتب المجهول ليليا

ومن هذا لفر الماء الطبيعي انه ليريد في احدى درجات نزل
الدرج ليريد او ليريد ليليا او ليريد ليليا ولله ليريد ليريد
خاصه ارتموه كما ليريد ليريد بلع سرير وهو صه للفضيل ومراه
ومرزه ليريد ولله ليليا كذلك حجرات خاصه لكل حجج
سريانه اهدى ما عتبت فونه ليريد ويرا انما للفضيل وصونه بارقت
لوضعه اوقات ليريد فونه

فيه يوماً بصورة منتظمة كما هو الحال في الباجزة السريعة، وإنما تقدم للمساخر إذا
 أبدى الرغبة قدماً قبل الموعد بوقت كاف
 وعلى المسافر في الباجزة البطيئة أن يتزود بما يكفيه من الطعام مدة الرحلة، فقد تكون
 الرحلة طويلة، وقد يحتاج إلى الطعام فلا يجد إلا الخبز والبصير والسكر، كما لا يفي محطات
 قليله مما ذكره وماريا والاضواء والسبع وراي العرب وغنبيه وبلااته. وقد فليس من
 الصعب بعد الذي قد فناه في هذا الفصل أن نذكر أهمية الباجزة البطيئة لبلاد القوية، وحسبك
 لكي نذكر مدى هذه الأهمية أن نعلم أن الرسائل البريدية والصحف والطرود ومواد القوسيد من قوسيد
 وسكر وزيت تصل كلها إلى أيدي الناس على ظهر هذه الباجزة، أضف إلى ذلك أن معظم سكان
 القوية يعتمدون في حياتهم على ما يتلقونه من ذروهم الذين يعملون في الخارج من قوسيدات أو شهرين
 على هيئة عمال أو باليه يصرفون من ماله الباجزة.
 ولذا كان يقيم مهول الباجزة إلى القوية يوماً مشهوراً وأيد شئت نقل هو من جهته أم يوي
 يشهده الناس ويخبرونه كثيراً من أسباب البرحة والمقعة
 انظرها هي الباجزة تقرب من الشاطئ وهي تجر نفسها جراً موقد صهيد الزهر، وصوت عذرها
 يسمع بوضوح، وقد وقف فوقها المسافرون في صفت واحد وهم يتطلعون إلى الشاطئ في سواد
 ها هي الباجزة تصغر انداناً بفرول الموطاة، ثم انظر إلى القوية لتري وكانها وهم يجرهم من
 بيوتهم ويترقبون كالسبل في موجبات تتأليه من الغبار والرجال ولا يتجوزون في الشاطئ
 ويعيونهم مسورة إلى الباجزة والى سدى الباجزة من الركاب. هذا شباب مسافر
 ووزاره قوسيدوه من الرجال والغبار وهذا رجل مسر سدر عليه آثار المرصد
 يتقدم في بطر إلى الباجزة، وهذا ركيل البريد في جمع سدر فغانة يتحدث
 إليهم عند أحداث الساعة واما تحمله الباجزة



من أخبار جديدة وهؤلاء نساء مجاهدات في أيديهن أطباقاً من الخوص
 ليغضنهن للبيوع أمام المسافرين وهؤلاء صبيحة صوفاء
 بيضا جلوده وبيضا بؤنه ووجههم يطغى بشراً وكانهم في يوم
 عيد وهؤلاء وهؤلاء كثيره
 ثم روى الباغية في بطء شديد . وقيل في البيوت ويروى
 المطامير كذا في بعض لغيره لا يزال ثم تلبس بالباغية فتأخذ
 صفات انثى بالرجل وتخرج وتلبس البيوت ووراء أعمال أهل
 مع كتف كس البيوت والكلور ثم يتحرك الباغية
 وليس تارة انه تسع والباغية تتحرك وتكون تسلك البيوت
 لئلا تحب الباغية أو المسافرة في الباغية
 وقد تسمى منات لغيرها انشفت فخلت لورثته لغيره تسير
 باغية ثانياً في بيوت البيوت . اسماها لربها البيوتية الا ان لم
 تصه لغيره منهد حتى رأت الخدم لورثته . الفاد تسير لها
 حتى انه اراد الباغية لادعوى البيوتات البيوتية ، ولا يظن
 فقد كانت حائرة في ذلك البيوت حائرة تنكح قبل البيوتية
 وتقول لم تكن منهم في قليل ولا كثير كغيره اي تمنع البيوتية

الساحرة السريعة

تدور مع الباغية لبيوت التي انزلها في البيوت لغيره تسير
 لخلوة لورثته باغية سريعة بين حلقا والبيوت ، فتارة
 احدها حلقا ظهر يوم لورثته من كل امسح واصل الى البيوت .
 لبيوع لثاني اي في يوم لثباته وتارة لثباته حلقا لغيره ظهر
 يوم الخميس واصل الى البيوت في يوم الجمعة ، ومنه في افي
 تارة الباغية لادعوى البيوت لثباته الى حلقا لغيره ظهر الخميس
 واصل الى حلقا في صباح يوم السبت وتارة الباغية لثباته

وخمسة في قله ووزن حتى اصبوا الرزق باطوار ونحوه للمزيد اعمار منه
لما طوى وخرجهما ~~نحوه~~ فخرصه الاماد فخرصها وقد ابلت مدولسا
جسما ونحوه محمد الله مع البقاء .

ولا يزيد من انظار المافرة في جنبه عند قلت ايامه في القلب لاجلها ولقد
رغول لها فرة لظلمه منها . واهم . ولقد فباول لظلمه منها فارت منقطع
و تارت زفات كما حجت في البافرة لبطيئة .

وفيها فرة لبريق تبارك درجات للربان الرزق والمانيد والمانية
والدرجات لهدوت لا تختلف عند في الامار في البافرة لبطيئة الا انه ليس
بالسفر لبريق بل هي من البافرة والرافة ما لا يحيد البافرة بالهدرة
لبطيئة ففى الساجد لبريق فتنم وطعم تقدم فيه جميع لبرصيات
لبريقا لكافرية في مواليد ممدود كما تقدم للسائرة لسرديات لبارد
صنفا في كل حيرة (تمرس) لتمام لبارد يملا كلما فرغ ويوضع

في قفاه العدله داخل الحيرة
وقمرت لبرصه الرزق والمانية لا تختلف عند في الامار في البافرة
البطيئة اما المقاتة لخصه للدرج لمانية فتختلف قليلا منه لتمام
المنقص في البافرة لبطيئة . لكانا في البافرة لبريق لمرف خاصه
للناس والاراد ضمنت منه فثبت (النفذق) لا يزيد على مفرهم . ولا
ارى لبيب في العمل لبرج لمانية في البافرة لبطيئة وصرفا من

مثل كنه لبريق .
وطريقه حيز الامانة في كنه لبريق هي لبريق لبطيئة في البافرة لبطيئة
الا انه حيز المقاتة في البافرة لبطيئة يدر عند طريقه مكتب لبريق لمانع
فقدرة لبريق في البافرة كما انه حيز المقاتة في البافرة لمانع من حلقا
يكونه عند طريقه لبريق لمانع لبريق .
وقدوى لسرودة في لبريق في الامارة انه نخطر طالب لبريق لبريق اذا
لم يوجد امانته في البافرة لبطيئة لبريق لبريق اما اذا وجد ممانه وتم

الخبز في مظهره مما عليه الا انه تداوبت فيه الامور ليجد مكان المحجور
 وحيد بناءً ولكن المناسبة انه تيسر في اذن البرافر لسورية
 لا يصلح حياها للامور مع كونه البرافر من يدور اليه وهي تملك تماما
 انه يدور اليه نعم مع البرافر كما في البر الشمارا اما انهم كذلك انه
 لم يطلع البرافر باخره اسبوعه ويرضى بالماجر طابقتي فقد
 يطرأ على الخبز في عينه حلا في خلال اربعين كمره قريب
 او عمل مصابي لما قبل فلا يجد امامه الا البرافر البرافر فاذا لم
 يجد قطا في البرافر طاب عليه انه سير في البرافر الثالث
 واذا اراد البرافر تعلم كذا ومع ذلك في تسمع ليعلم انه
 حيز جميع اعماله الدرصيد الثانيه والصلته والوردى للامور
 لسورية البرافر في تقار اجازتهم الصنفه في رفق واخذت
 لنته شويه ابتداء من ابريل رده انه ترك قطا واحدا للفردي
 فاذا طلب البرافر في عينه حيز الامور قبل انهم انه اولى محجوره
 وهكذا تقوت اذن البرافر في البرافر فرصه البرافر في البرافر الثانيه
 مع موظفي عينه فيضطر بعضهم الى البرافر في البرافر الثالثه - ولرطاه
 لسور البرافر وللعامه في اي المصارف في نظر المسئوليه في اذن البرافر
 لبرافر في البرافر لمضمره لبرافر الثانيه البرافر في البرافر
 امر البرافر في البرافر في اذن البرافر في حلا ولكن اني لاهم
 ذلك

مثل آفريل على فله رده اذن البرافر واستقرار بالعامه بهادر
 السور تقار البرافر البرافر حلا في البرافر الثانيه من حلا
 يوم بعد في كذا اليوم نشغل البرافر في عينه حيزهم اولى لهم
 الا اني لبرافر في البرافر التي تصل عينه في عينه حيزهم
 وكذا ما طول انظارهم ولا يصل لبرافر الا في البرافر الثانيه
 وسبقه لهم في البرافر انه البرافر ربه امامه سيد في حلا

أجزائه

تعمل على... كما هي...
 الداخلية...
 أما...
 فصل...
 أنه...
 بلغ...
 لتجنب...
 الما...
 والص...

والما...
 حلقا...
 حلقا...
 قطرات...
 مقلنا...
 العظام...
 وثالثها...
 ليزول...
 حيدوا...
 فاضل...
 جميعا...
 وللبراق...
 وغیره...
 كحل...
 ومراضه...
 لربانية...
 لبيان...
 لبيان...
 لبيان...

والبراق...
 وغیره...
 كحل...
 ومراضه...
 لربانية...
 لبيان...
 لبيان...
 لبيان...

ولا اذكر انه باقره من البراف لورانيه احمد اصطفت بصخره ارجل
 على كثره بصخره والحبال التي كثره مياه لهنر وانه كنت اذكر
 هوارت لمقت فطع بواجر لرمباب اخرى غير اصطداره لهنر
 منذ الترمه عن المرام لمقت الساقره (التجوير) في لهنر
 البصر من قريه ملاقيه . كانت باقره قديمه وطامه لمقت
 لسلا وفضائه لهنر في المنقره قوه ولم يستطع لهاقره منقره
 السيار السديه المنقره الى السلال فقد اربابه في امير وراي
 انه حمل احد الصندليه المرافقيه للساقره زمينى هنيئا بصندل
 واحد لمستطع مواجره لسيار وحيماز بنطقه لهنر ولكنه
 فرحى بحالم تله يدور بخله . الفقع الرباط الذي
 طامه يربط الساقره بالصندل فانزاد صنفلا لساقره سعا
 لذلك فانقلبت في الجبل واستلعلت مياه لهنر بما حملت من الرطاب
 والبضائع . حدث لكذا فجا . والوقت قيل والرطاب بنام وراح
 ضمه اكارن لمدركيه من الرطاب .
 زد سنة ١٩٦٠ . كانت لساقره لبريق كتائف مبرها لما لهنر
 من السلال ليدتوقف طال انه لبيب فله لياه في لهنر وهو رقعده
 المبرق لما حجت في كل عام في شهرى يونيه ويولييه زد فطامه
 البصر من قريه لهنر اصطفت لساقره فمقتدرك بلارضه
 الصليه وليذ ليلع مراضه لبر فانقل الرطاب حبيبا الاقره
 طانت لبر خلفه ولم يصب احد منهم لبر
 لهذا يستقل لهنر طامه وسوقه لبر في لبر لبر
 من الم ذفها لهنر والملي ما لبع ذلك في المنه من مسلت
 شهرين الى مسلت شهر يولييه من كل عام . وذلك لبيب كل لمار
 في مري ليل وليذ لهنر فيه . وطامه يوز لهنر لسيه
 في لذاره تامر لهنر لهنر في لهنر التي تعرف قبل كنت لبر لبر الى

١٠٢

والتحريم في بوزر لغز في المراكب من المركب من المركب
 وهذه تستخدم في نقل البع والبقاع المختلفة ولتصنيفات
 لبيور من الدم والنفخ من مقامه إلى آخره وقد سافر الصياد
 والبيع من أسوان إلى داخل بوزر والنوع الثاني للمراكب
 الصنعت العارية وتستخدم في الرحلات بين لغز
 وهناك قوارب صغيرة تستخدم في رحلات في بوزر لغز
 من لغز إلى لغز ومن لغز إلى آخره

وتصنع المراكب من طين بوزر من طين طابع - هناك
 مراكب تصنع من خبث لينة وهذا قليل الاستخدام
 في بوزر لغز كثير الاستخدام في طيرة السحاب في بوزر
 وعملته ليرب بالمراكب في أي اتجاه يريد المراكب
 مع استخدام الرياح الطيب من الشمال أو لغز وهو ما لا
 يسر للمراكب الشرقية التي تستخدم في طيرة السحاب
 بالبحر في هذه مراكب من نوع آخر لا يمكن أن يبحر إلى
 الشمال إلا إذا فلتت مع بوزر المراكب يسير مع التيار -
 ويرجع ذلك إلى طريقة وضع الشراع واستخدامه

وقد اصطاح رؤساء المراكب الشرقية للاسمه لرياح اللهب من
 شمال (الغز) والرياح التي تهب من لغز (الغز)
 أما لرياح التي تهب من الجنوب فيسمونها (نور) ولعل اشتق
 من كلمة (نور) العربية

وعلمه لغز بأنه معظم الذين يعملونه في المراكب الشرقية رؤساء
 وعباره من أبناء الكندز أو قل أنهم من أبناء بوزر أو بوزر
 في بلاد مصر وقد تعلمت لغزهم بالجمال البحر والكبر والليل ذلك
 أنه أكثر ربابته لبيور وجمال في بوزر لغز وفي بوزر من
 الكندز

ولعله أكبر منسوب المراكب أنها مما تصدده للرياح فهي التي تحركها يمينا ويسارا موقفا صباه
الزائد الراكده . فاذا مسكت الريح فليس لها الا ان تثبت في مكانها فلا تتحرك وعلى راكبيها انه
يتنظروا حتى تهب الريح مرة أخرى ولا سبيل الى جرها بالجمال او (اللبانده) كما يقول
رؤساء المراكب لانه الصانور والجمال التي تكسف الشاطئ وتلتصق بالزهر تحول دون ذلك
عدت مرة أنني استأجرت مركبا صغيرا من الزائد للوصول به الى دبور لتقريب المدروسه
هناك والمسافة بين الزائد وبين المدروسه تقرب من عشرين كيلومترا يقطعها المراكب في أكثر
سهر من عتبه في الأحوال العادية وفارنا الطاه ووضي المراكب بنا في بطر وكانه الوقت عسرا
وكنا نأمل انه نصل المدروسه قبل حلول الليل ونبيت فيها ووضت سائمه ويصده الساعة
والمراكب يسير بنا سيرا عاديا ثم مسكت الريح فجاءه نبت المراكب في مكانه لا يتحرك وظلنا
بملوسا فرتبه عدت ننظر لهبوب الرياح مرة أخرى وظان بنا الا نتظار حتى نقدرنا الأمل
وقارب الشمس من الغيب نقلت (الريسي) المراكب على بنا الى منزل العمده فهو قريب منا
واصعدنا في طريقه اذا مشقت فعدنا الخمر لنا انه نبت هنا وماال (الريسي) بنا كما
طلبت ولم يصل الى الشاطئ الا باستخدام الجراف ونقدره أجره ومصدرنا الجبل
وطرفنا وطرفنا باب منزل العمده نجاء الرجل ورجب بنا وأكرمنا ووفر لنا الراحة
وبنا في مضيئه سقاه بعيد عند المنزل مطاه على الزهر وفي الصباح بعد انه
تناولنا طعام الافطار قال العمده انه مطلوب الى مركز الشرطة في أمسه وأنه
تناولنا لانه مضطر الى انه يتركنا في منزله ويحصى قلت له وكيف تنقل
الى أمسه والريح راكده كما ترى والانتقال بالمراكب غير ميسر أجهاب بأنه
عنده قاربلا صغيرا وأنه سيحصى به باستخدام الجراف كعادته وتركنا الرجل
في منزله

إلى مرفأى في عينيه بالباخرة التي تصل إلى أنى هور في الساعة العاشرة مساءً
 رتفع محطة الباخرة في أنى هور في قنانه بعد عند المدرسه بما لا يزيد عند نصف
 كيلومتر ومع ذلك فالوصول إليها سرطريه البر معتد ولا بد من الانتقال إليها بمركب
 سراجى، وتبرع مستخدم المدرسه بأبنة يوصلنا بمركبه إلى المحطه، وبعدها إلى المركب
 بعد غروب الشمس، وكان الورد يهرب قهيقنا لينا من الشمال وكان علينا أن نتجه
 بالمركب غرباً ثم نفور به إلى الشرق وهكذا نلوح حتى نصل إلى مرسى الباخرة
 ومضى المركب إلى الغرب في هدوء وعند مظهره كل الاطمئنان إلى أننا مستوفون بعد دقائق
 معدوده في مرسى الباخرة ثم حدثت مفاجاه لم تكن في الحسبان، اشتد هبوب الرياح
 وتلارت الأمواج ضد كل جانب وبدا لنا أننا نقرب من خطر محقق فقلت لصاحبنا
 الصين من الصواب أن نغدر أراجنا فالرياح كما ترى تشد والأمواج تلعب بالمركب
 كلما أمعنا في اتجاهنا نحو الغرب ولم يكيد صاحبنا في هذه السعه مستعداً
 للإصغار إلينا فقد كان في مشغل عفاً، كان قسبنا بكفى يديه بالدفه بحركتها
 حينئذ رياراً في بطء وورد أنه لا يفت إلينا فخشيت غافيه المضى إلى الغرب
 في هذا الجو العاصف ورجعت أنوسل إليه مرة أخرى ليعود إلى الشرق ولا يعرضنا
 للإهلاك، ولكنى كنت كمد مخاطب رجلاً لا يسمع، وهكذا مضى الرجل في طريقه
 المرسوم ومحمد في قلعه وزعر حتى لقب الله لنا السره فعدنا إلى الشرق ورسونا
 في مكان قريب من المحطه. وهنا سألت صاحبنا قائد المركب عن سبب
 إصراره في الاندفاع إلى الغرب وعن سبب امتناعه عن الاصغار إلى
 توسلاتى للعوده إلى الشرق فأجاب بأبنة العوره إلى الشرق
 في ذلك الوقت كان معناها تعريضنا جميعاً للفرسه في النهر ذلك

لونه ~~البحر~~ ابيض طابت بهب من لغيره وطاه لزيد من النظام المركب
 ليصير على التام حتى اشرق في ذلك كذا الهلاك لنا جميعا . وقد
 اقتنعت برأيه ولكني قررت فيما بيني وبينه نفسي ليد كذا الجارت
 الا اركب تركنا مشركا الا اذا طاه ~~لجوارها~~ ~~الطابع~~ ~~مستطيل~~
 وطاه الوقت بل را . فقد علمنا من الاطلام ورفعة الاطلام ~~التي~~ مما علمنا من ~~الربيع~~ ~~من الربيع~~
 الربيع ~~من~~ المراكب اشرقيه . في بلاد لغيره مكتوفه لغيره ليس بل طاه فظلم
 لغيره فوقه لغيره . ولله انه جعل عزه ليس اذا اضطره
 الظرف الى لغيره . ان يتسع ظل اشرع ويستقل طرف المركب
 يمينا ويسارا واد الظل ولله يتكلمه من ذلك الا اذا نصبه
 الله له (ربيا) يسمح له يستقل لغيره . وانه آفة المراكب
 اشرقيه في بلاد لغيره رزساؤها . قل انه تجد منهم لغيره لسهل
 الوديع الذي يعمل على اهلك وجماله ارضارك . ان كنت
 مع في مركبه واديبك رطبه في انه يبي بالمركب الاجه عارضك
 رايه بك الى الجبهه التي يريدونها لغيره . وانه كنت في لغيره واديه
 ليحملك مع اضم اذنيه ورضي في بسيل دونه انه ملتفت لغيره
 واذا طلبت في لغيره في طاه معيه لانه اقرب طاه الى
 الجبهه التي لغيره . اصبح لغيره طاه لغيره ولسه
~~منه~~ والقالك بعد المنه . وهكذا تجد في من لغيره لغيره
 لغيره وجمورا وصدور في لغيره فانه منبت برفه واحد من
 لغيره فما علمك الا انه لغيره وتضع لغيره حتى لغيره

والا لغيره .
 لقد تحدثنا عن لغيره لوسيله من وسائل الانتقال في بلاد لغيره في
 نايبا حديثنا عن المركب اشرقيه لولا انهما لوشن . ولانه طبع لغيره
 هي التي تعينه للمباشر في لوسيله . فالبلاد الجليله للين . لغيره
 لغيره طاه الى الانتقال بالمراكب اشرقيه والبلاد ذات الارضه

ليسه لغيره لفضل مكانه الانتقال على ظهور الدواب - والدواب
 افضل بانه اذا طاب لظرفه مسيده ولم يملكه بل من المحذور
 والحداد ما هو فيه ليس ، ذلك لانه لانه اسرع وازكى الى
 الارضيات وهي لا تفسد للرياح ولا الى قوة حاجبها بل لا تفسد
 ولهذا فان لغيره كفى تقع جهنم نوماً حتى يذبح يستعمل
 الدواب في شغلهم الذي هو ملك لهم وهو يذبح لهم
 وما يتعلم ويندر الله عز وجل في كنفه لغيره لعمارة
 او عمارية ، لهذا الى انه لغيره تستخدم - فضلاً على الانتقال
 بل من مكانه الا اخرى في عمل الانتقال ونقل العقارات لغيره
 والبضائع منه جهة الى اخرى . والدواب التي اقيمت بل مشروعات
 لغيره لغيره والدكة وارفاً ولغيره واليومين التي اقيمت لغيره
 لغيره - لحافه الكلال اليلق لهم تستخدم في الانتقال من طرف
 لغيره في الانتقال لغيره لغيره لغيره لغيره لغيره
 نقل البضائع وعمل التي اقيمت لغيره من جهة الى اخرى
 والنبيوه لم يتصوروا لغيره انه يتفاضل اجراً مقابل استخدام
 ما يمتلكونه من لغيره في الانتقال كما يحدث في بيعت اخرى من
 القطر فانما التباين الا اهدى ما سألوا ان يملك عمارة لتنتقل
 الى مقامه مني معك باستخدام بيده مقابل اقول لغيره
 ورفضه وله لغيره انه لغيره لك اما لغيره فقد تصوروا
 انه يتفاضل لغيره اجراً ولعل لغيره يرجع الى انه (رسول)
 الملك لغيره صاحب لغيره
 وليس في بيده لغيره النوع اخرى من لغيره لغيره لغيره
 كما قلنا اذا استقيننا شراً فلهذا من الجمال تستخدم في نقل
 المواصيل لغيره في لغيره التي اقيمت بل مشروعات لغيره
 كالبان والدكة

أما الجبل والبعال فما وجه ذلك في بلاد الهند ولما ذكرنا في رأينا
كما من ذلك مع بقاى من كنف الهند

بقي أنه كثير بعد ما تقدم إلى أنه بعضه لصالح بلونه في بلاد الهند
تستخدم زواره خاصة في الهندقال وطلب زواره حكومه يستعمل
الموظفونه في أزار المهلام لصاكية اذ لم نزل مع جليل الملك
وزواره وعبادات تالبه لزوار الهندقال وزواره طائر الشرطي
في يديه وزواره قلبه للبريه والقلم اهمه في يديه واذ فرغ اذ
وزواره لزوار الهندقال وزواره لهندس ابي وهناك زواره
اغرى غير ما ذكرنا وطلب كما قلنا بعضه لوطني الحكومه وليس
لذلك اية صلايح

وليد فليس في بلاد الهند غير ما ذكرنا من وسائل الهندقال
والنقل فليس نزلت جارات خاصة في سيارات لمام ولا
لجارات كمثل التي نطلبه في لقاوة اسم (الكارو)
الذي الاز في يديه السيد فيلج لبريه واهت يستعمل احد
السيارات لنقل احد لبريه ولها من لبقايع من لبحر
والسيارة وطاره من لبحر كثير جارات من امور
في الجود علم الهند لبريه فهناك طائر من لبحر جارات
من لبحر فان ولله يدو اذ كثير جارات في كذا
الطائر في اوقات لقاوة لبريه ولله يدو لقاوة من احد
ما رقت لبحر لبريه تحز لبحر لبحر ذاك لبريه

تعمل لبريه في لقاوة باجر زكيد
والطائر لبي اشرون اليه لبريه قريبا من لبحر
المدور في لقاوة من يديه تدريهما ويتعمل في
البحر في لقاوة لبحر حتى لبحر في لقاوة لبحر
قد سلكت كذا لبريه مع صايقه من جارات لبحر

في عيارته ، فارتدنا عليه بعد ظهر وقتنا في القوية
ثم امتنعنا في الصبح وراهدنا لمصر حتى اسرنا وقد
استوفى قطع الطريق على من عليه الا اسرنا مما في
الامان ، ذك لكنا لربما استرعى نظري امسا

الاول ،
(١) استقام الطريق وخلص من الجبال والمرتفعات فهو يبدو
دخان لا يحتاج الى اصراع لوقله اولو الامر في سير
بجارت طريقه منطبه .

(٢) هناك سهل منبسط يقع في قرية اهلها واليه يرو
المجاورة الى شمالا وجنوبا ذك تقديري انه ساعد هذا
السهل لا يقل عنه .

(٣) الف قدامه من ارضه لخصيه الخصبه
(٤) للملح من سلاسل الجبال الكثيرة التي تلتف في السهل من
الشرب والعذب فقد طانه من الجبله معرفة مكانه مجرى
الينب وسط تصدق لسهل يشهرك نام ، فالجبال التي
تقع في مجرى طانت تبدو ملسا بالرمال لصفراء التي

تصير ارباع من الصفراء لغيره اطل الجبال لشرقيه فكانت
تبدو لماره تماما من الرمال ، وهكذا السطح الجاف
في كذا الطريقه اوليه اذ يعرف الطمان لذي مجرى فيه لنبيل
وما عليه الا اذ تصعد جهلا او طانا مرتفعا ويثبه

نظرة الى الشرف فالخط الفاصل بين الجبال المشته
بالرمال والجبال العارية مثل هو الطمان لجرى
والطريقه كما قلت تصدعه المجرى فذا ~~تفرقه~~ به اهدا

سهول الطريقه ويظهر كذا الا لغير بالسار ، من غير استعداد
والاستعداد لذي اراء هو الا يخرج المسافر بسيارة
واحد فقد تنقل بسياره ولا يجد لها رطله انه

تقرنه

البريد وتعني بالبريد الخطابات والحوارات بلهيه والمحارث والصف لبريد

والطود وما مائل في نقل البريد على البراق السوديه وفي لى
تعد بورد لبريد في نقل البريد على البراق السوديه وفي لى
الى مثل لبريد من اشدول ومنه وارى حلقا الى جميع قرى لبريد
منه ومنه في بورد لبريد الى الجارج من حقه اخرى - وقد
سبقت لوسا الى انه لباقره ^{البريد} تقف في معظم القرى وقد
سألت ذلك على الاتصال لبريد الى كل مكان في بورد لبريد
في شهره وير على طريقه لبريد من موطفي لبريد ولبريد منه

البيضة

المنزوية
أما لباقره لبريد فدا تقف الا في عليه طاسبه ومنه ثم في
لبريد من لبريد الا ما منهن عليه وعمل فاصر على نقل
الخطابات والحوارات لبريد والصف لبريد ولا يبريد وما مائل

وليس من شأنه نقل الطود
ببورد لبريد لبريد اربعة لبريد ولسرود ملكها لبريد تقف لخدمات
البريدية وهي في لبار لبريدية
ارندانه ، بوزنه ، البرميل ، ارضنا ، كوشكى شوره ،
كوشكى لرب ، عليه ، ابريم ، نوحاس - لبريد
- لبريد - كرسكو - الطامى - وارى لبريد - لبريد
- لبريد - قورة - الصلحى - الكالدك - كشمه شوره
- قريشه - مرواوشوره - خور رحمة - دكيت شوره

أما لصفه بورد لبريد لى بل محطات للبريد وليس بل محطات
للبريد فنقوم بالجمال لبريد بل مندوزيه من قبل
تقدم لهم لولمات لبريد ونقل ملكيت للبريد وليل للبريد
وسأل دعه وليس ب طوق لبريد ببولوع لبريد طاصورا لجمال في

زرى الجمال اذا استئينا شيبه جرى فجل صواق ليعوم نير صهل ليريه
وكور له

وهذه المذويبية تسمى الخطابات والظود طرسه الى القبريه من مكتب
البريد في العاقرة وتسير الى اربابها وطا طاه لتنازحويه من
كفنه لجات برسلوه الخواتم المالهه الخاصه باسره نعم باسم المذوي
تخصيه في خطابات مسجله فانه ليعرفه الا نضه جميع الخطابات المسجله
باسم قبل انه لغادر العاقرة لتعرف ما قد يكونه فيل من صولات
بريده ولانه كفت ليعلمه لتعرفه ونما طويلا في اكثر الاجمال
فانه العاقرة ليعرفه الى اجمال من وقول في الخطابات التي ليعمل
فيل كدور المذويبيه على انه ليعلم المذويبيه بفضل انه ليعمل
نعمه صرف الخواتم الملهوره العاقرة وسه تم لويحتاج الى نضه
الخطابات في العاقرة

والمذويون كما قلنا اهد انباد لغيره نيماء لرهالا لسيرى
الصم الجمال ليريد ولصمده حاكمه ليراي بعد احوار اتمام
له في القرون والكتاب ولصرف له في قرأ شريفا مقال
كصامه ما ضارده ليريد كما ليعرف له لماره على ما تقدم في
من اتمام ليعرفه التي ليعرفه للكتاب وقرونه ذلك نتمه
صم ليريد بالجماله بالعاقرة زهايا ورايا باسمه ليعرفه الا وادى علما
في اى وقت نسا

اما لرهالا فله ملهم انه يصل على ما لا يزيد عليه قريته على كل صبر
لصل لهم من طرفه وعلى ا / من ليعرفه التي ليعرفه لهم قريته
رسمه لثقتيات التي لا تثنى من كقول المذويبيه مذوي
البريد بال كهور [اقول] طاه رحلا مينا بمثل في صبر
منه صونده ثم بدال انه ليعوم بالجمال ليريد في قريته المعنى
منه انه طاه ليعرفه الى مضمونه ليعرفه والا ليعرفه انه ليعرفه

مذكرات عمدة الاجهزة التي مرت باجي كهور في ليريه ، وقد ساعدت
في معرفته لصفحة المظلة على انهر اجهز الترميم ارضيه
منه (من سنة 1917) مدونة في اجهز مصفوفه للمخ
رف طويل بطول

وما تقدمت في انه للمحليات ليريه توري مرسته في اربوع في جميع
في يور ليريه على المنبه ففعل توري كنه لعمليه مست
مات في اربوع ذلك لانه المنبه كما قلنا نفعه في نقل ليريه
على الباغه ليريه للاوق على الباغه ليريه

وصاحبها زلز انه نظام ليريه ليريه اسلفا ليريه ليريه
تصلي انه ليريه ليريه الى المنبه - وهي ليريه ليريه
الا ليريه ليريه ليريه ليريه في كل زلفه ليريه ليريه
من كل صنفه اما في ليريه حيث ليريه ليريه على الباغه ليريه

الطبيه فانه المدار ليريه ليريه ليريه ليريه ليريه
فانه ليريه ليريه مع قلعه ليريه ليريه ليريه ليريه ليريه
في ليريه ليريه ليريه ليريه ليريه ليريه ليريه ليريه ليريه

ولما طانت يور ليريه خاليه من ليريه فانه طانت ليريه
لي ليريه ليريه ليريه ليريه ليريه ليريه ليريه ليريه ليريه

البرق والمليفون

في يور النوب مكسبه ليريه اجهز المنبه والارض ليريه ليريه
المكسبه ليريه ليريه ليريه ليريه ليريه ليريه ليريه ليريه ليريه

ليس ليريه طانت مسله ليريه ليريه ليريه ليريه ليريه ليريه
ليريه ليريه ليريه ليريه ليريه ليريه ليريه ليريه ليريه ليريه

لنصفوني وشبهه فخره فقد ارجاه سلفي ولعل ملكيت لبرقيان لبرازيه الى
 لقره من مختلف الجوانب لمره طوره ملكيت لثنيه ارم ملكيت لصلاتي
 اما لبرقيات الصارزه من لقره فتمثل بالطريقه نفسا الى امر
 ملكيت لثنيه والبيروت ولله صر لقره ترسل الى الجبهه المطوره
 والسيد لتي لقع به ارضه واطلاي تسبع في الجمال لبريه ملكيت
 لثنيه اما لبيروت لبرقيه شمالى بله الطلاي فتنبع ملكيت لصلاتي
 في ملكيت من ملكيت لبريه في لثنيه والعددي ونيل لبريه لبريه
 والمدر لبريه متاويان ليعين وقد لعلونه معا - وظل ملكيت في
 كل من لثنيه والصلاتي ففروها طول لبريه من لثنيه لثنيه فصارها
 حتى السالم لثنيه مار

والطريقه لثنيه في ارسال لبرقيات مع اجهاد ان اولا لتي طريقه لنقل
 لبرقياتي اما لبرقيه لبريه لقدمه فقد لعل لملح لبريه
 وفي بلاد لبريه لبريه خطاه للنفور والبريه اجهاد لبريه لثنيه
 لبرقيه وكراتم لثنيه ولله لخط فرطاه اجهاد لثنيه وارض لبريه
 والارض لبرقيات لبريه من قات لبريه لبريه والخط لبريه
 لبريه لثنيه لبريه لبريه لبريه لبريه لبريه لبريه لبريه
 الى لثنيه تم لبريه لبريه الى لبريه لبريه لبريه لبريه لبريه
 الخط لبريه فرطاه فرغ لثنيه لبريه لبريه لبريه لبريه لبريه
 والخطوم فرغ لثنيه لبريه لبريه لبريه لبريه لبريه لبريه
 ولثنيه لبريه لبريه لبريه لبريه لبريه لبريه لبريه لبريه
 حسباً لبريه لبريه لبريه لبريه لبريه لبريه لبريه لبريه
 لبريه لبريه لبريه لبريه لبريه لبريه لبريه لبريه لبريه
 اوله لبريه لبريه لبريه لبريه لبريه لبريه لبريه لبريه
 لبريه لبريه لبريه لبريه لبريه لبريه لبريه لبريه لبريه

في خزر رحمة - لبريه
 ثانياً في لبريه : واري لبريه اوجمل - لبريه لبريه

بلاد النوبة

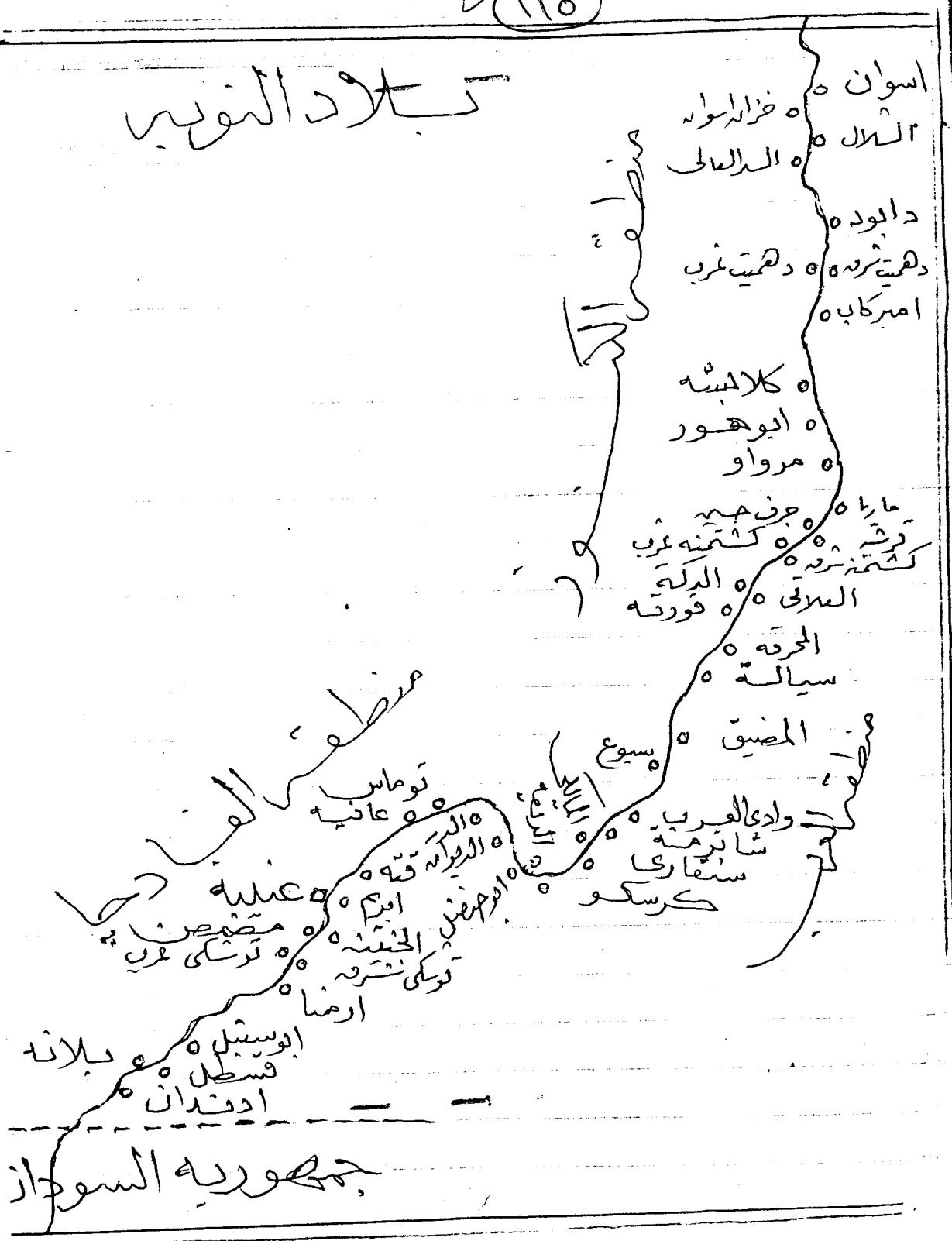

جمهورية السودان

الذي تصدق عليه من هذه الخطوط ولكنه لم يبد أنه لم يرد من رأي
 أنه لم يورد إلا من هذا صبيح ليد أنه هل الليل والليل أنه
 بيت في مكانه هي مطلع لغيره فأنزلنا فمنا لمند متفع لجيل
 لتمام ، ولكنه فوهي بفتح لغيره منه ليريه ولم لبت أنه
 أدرك أنه ضبع ثانتفصه ووهي نرسا إلى الليل لدهتي
 وراع مرقى لجيل لعل قوته والضبع لطارده حتى وصل إلى مكانه
 قريب من لغيره وهذا التفت إلى الضبع فإلها في لغيره لجدول
 الصنود اليه ثم قال إنه ظل طول الليل واقفا يجادر الضبع
 ويدور بها ويرسل الحجارة به به وبأخر حتى لغيره ، ولكنه
 اختفت الضبع ونزل لغيره فمنا وكوم من لغيره لغيره لغيره
 ولما إلى لغيره

ولكنه لغيره لغيره ما رده العمان وداري لغيره قال إنه أهد
 التكارنة (من مواطني لغيره لغيره) كما من لغيره لغيره
 إلى لغيره لغيره وطير قد التزم في مسره لغيره لغيره
 فقد اطمانه لغيره لغيره لغيره لغيره لغيره لغيره
 منه ولكنه أخذ يستعد لغيره لغيره لغيره لغيره لغيره
 ولم يدرك ذلك إلا لغيره أنه توغل في الصحراء ، فراع بيت
 لغيره لغيره إلى لغيره لغيره لغيره لغيره لغيره لغيره
 قد تزود مما لغيره من لغيره لغيره لغيره لغيره لغيره لغيره
 يتفر في طريقه حتى لغيره لغيره لغيره لغيره لغيره لغيره
 الضارية من لغيره والضباع ولم يتو من لغيره لغيره لغيره
 ومدا لغيره لغيره لغيره ، وبالملا لغيره لغيره لغيره لغيره
 عرف الثمان أنه من التكارنة ،
 وكل تلب من مكان لغيره من ارتدته إلى لغيره لغيره لغيره
 الله (كينته) ولتطبع أي موطنه في لغيره لغيره لغيره لغيره

عند طريقه لفتح الطريق ^{الباب} من جهات الطريق أما لفتح التي تقع
 شمال البلد فانه يكون لم يتمكن حتى لا يسهل من انشاء مركز للشرطة
 ليعام (الجنرال) بها ولذا طاب منه المقدر لارتباط البلطفي من جدران
 الطريق ومع ذلك ففي كل مكتب من هذه المكاتب جدران البلطفي مشترك
 معته الارتباط ، بالمرکز الرئيسي في عينيه او العلافي
 ومركز عينيه والنقط المتعلق له في بعض المصالح الحكومية اجزاء
 لتتوسطه سبع ذراع للزمنه
 وتنتهي انه ليرجع ليقول فنقول : ان العملية في عينيه في اقطابهم
 استخدمت منه فخطوط للشرطة ^{وتتصل به}
 الدور خط الجنرال : ويتصل به ^{بابه} من جهات الطريق ليرى
 وبالخط ليراني ومكاتب البريد ليراقب جهتي ليرى
 الثاني خط ذراع للزمنه ^{وتتصل به} بالمرکز وبابوه ليرى
 الشرطة ونقط ليرك في ليرى وبابوه والسماح وخدر رعمه وببعضه
 المصالح في الحكومة في عينيه وفي اسوانه
 المكاتب لخط ليراني : ومكاتبه لارتباط بمكاتب ليريد ليراقب
 شمال قرية ليرى حتى اسوانه

القسم الرادي ليراد ليرى
 قسم ليراد ليرى اداريا في قسمه
 القسم الشمالي وتحت القرى التي تقع بينه قرية كستنه جنوبا وبينه
 بينه الشمال شمالا وهذا القسم سبع اداريا مركز لشرطة في
 اسوان والقسم الجنوبي يضم ليراد التي تقع بينه كستنه
 شمالا وبينه اوتداه جنوبا وسبع اداريا مركز لشرطة في عينيه
 اي ان علاقته كذا القسم تقع في قلب ليراد ليرى في حده ان علاقته
 القسم الاول تقع خارج ليراد ليرى

در نامه انجمن پروری نینه ساریخ لاریج و بلاد لغوی التوفیقیه

مرکز مملکت
الشیخیه ۱۸۶۲ و مهمل قفق (دیپلومه) لاریج
و در آن اختصاصه لاریج لاریج به لاریج لاریج و لاریج
در ۱۸۸۱ صدر قرار تنظیم قسم مملکت الی قسم قسم

مملکت قسم لاریج قسم مملکت نام مرکز مملکت قسم لاریج نام
در ۱۸۹۰ حتی قسم مملکت نام مرکز لاریج (گروسکو)

مرکز لاریج و کار صد مرکز لاریج (گروسکو)
مرکز لاریج و کار صد مرکز لاریج (گروسکو)

بعد اتفاقیه ۱۸۹۹ لاریج لاریج لاریج لاریج لاریج
مملکت و صنایع الی لاریج لاریج لاریج لاریج لاریج

تعیین ترتیب لاریج لاریج لاریج لاریج لاریج
کاره لاریج ۱۸۹۹ صدر قرار تنظیمه مرکز لاریج

در ۲۶ / مارس ۱۸۹۹ مرکز لاریج لاریج لاریج

مرکز لاریج لاریج لاریج لاریج لاریج
مرکز لاریج لاریج لاریج لاریج لاریج

در ۲۶ / مارس ۱۸۹۹ صدر قرار تنظیمه مرکز لاریج
جدید نام مرکز الی لاریج لاریج لاریج لاریج لاریج

انجمنه ۱۸ قریه ساریخ لاریج لاریج لاریج لاریج لاریج
مرکز لاریج لاریج لاریج لاریج لاریج
تظا الی لاریج لاریج لاریج لاریج لاریج
در کتاب لاریج لاریج لاریج لاریج لاریج
لاریج لاریج لاریج لاریج لاریج

حساب ۵۵/۹/۴۴ (۱۹) (۱۴)

ماتناب مرکزی کرسار و ابولکر - و المتقار جمرز و احد کور مرکز
لبر و سحر مرکز لبر مع انه بسوق مع لهدار لفرقه صد لهدار
لهدار لا اهدار لهدار لهدار فری رکی الخافق جمرکز اسوار
لقریق من کما و لهدار و دبود و دلعب
مركز عینیه :

د ۲۴ / زینبر ۱۹۲۲ صدر قرار وزیر لهدار یقفل

دیوار مرکز لبر الی عینیه صدر قرار نبض لهدار ابولکر
د ۲۵ بر لبر لکلم صدر قرار نبض لهدار ابولکر

و لهدار و کلاب و مود و مارا و عرف ص
و فرشه صد مرکز لبر و الخافق جمرکز اسوار لقریق
منه

د ۲۰ / زینبر ۱۹۲۲ صدر قرار بتفسیر اسم مرکز لبر
و تسع جمرکز عینیه لهدار دیوار لهدار بل

=

والقسم الأول منه لفظاً بالشرط أهم القمان في حوزة عمه والعاينه في البراء
 أما القسم الثاني فكله قسمه ثلاث لفظ الشرط البراءة في براءته
 في فطاه قريب منه الكدور والعاينه في البراءة والعاينه في
 البراءة [وتما يلي بانه مفصل منه الكدور ولفظ الشرط وقوت
 لفظه والخفارة لثابته طرز لثابته

الرقم	عدد المباح	تبع	قوة الخفارة	الوجه	قوة لفظه	ملاحظة
٥	-	١	٤	لفظ براءه	٧	
٦	-	١	١	"		
٧	١	#	٨	"		
٨	١	#	٩	"		
٩	١	#	٤	"		
١٠	-	١	٢	"		
١١	-	١	٢	"		
١٢	-	١	١	"		
١٣	-	١	٢	"		
١٤	-	١	٩	"	٢٠	
١٥	-	١	٥	"		
١٦	-	١	٢	"		
١٧	١	١	٦	لفظ البراءة	٦	
١٨	١	١	٢	"		
١٩	١	١	٥	"		
٢٠	١	١	٢	"		
٢١	-	١	٢	"		

ملاحظة
 من ١٥ إلى ٢٦
 ١٢٤

5

١٤٤

٨٦

فوه لفظ	الجزء الثاني	حرف	فوه الحرف	سجدة	الفرد
-	نقطه ليد	٢	١	٢	الملائي
-	"	١	١	١	لبنقاري
٧	نقطه ليد	١	-	٢	سائر
-	"	١	-	٢	داري ليد
-	"	٢	-	-	السبع
-	"	٢	-	٢	المضيق
-	"	١	١	٢	لبيد
-	"	٢	-	١	لمرقة
-	"	٢	١	٢	ليدني
-	"	٢	١	٢	فوزنه
-	"	٢	١	٢	الدكة
-	"	٢	١	١	لشحنه
-	"	٢	-	١	لشحنه

[

ويرأس المركز في عينيه في لوقت الحاضر ما يريد ان يثبت للمعروف
 برينه صالح وصالح للشرط برينه ملازم اول وصالح للمعاش
 برينه يورباني اما النقطه في اسرع رئيس للنقطه برينه ملازم
 او كذا بل في المكتب الاجراء ويسبق المركز لمدى لظن الكنديه
 منهم كاتب للشرط وكاتب للتعميد وكاتب للدراخ وكاتب للماليه براس
 الصراف ولهم ليد اهل الصراف لعلونه في بلاد ليد على ليد
 ليدني

١ رقم مقر الصراف السيد ليد
 الاصل ليد يصلح ليد
 فوه ١ الدكة لشحنه شربه ولرب
 ٤٠٠ جنيه

رقم نقله	المصدر	المورد الذي يجمع له
٤	كرسكو	البريد / الدواجن / الرية
٥	نوماس	مغنية / رقة
٦	عيسى	ارعم
٧	صفا	كوشكي / مغنية
٨	ارضا	كوشكي / شرق
٩	البرسبي	-
١٠	بنو	-
١١	ارنداد	فطل

ولاشك انه لما بي البريم مدهه لحد ما يقع نظره على عمله يبلغ لبي
 حصله كدوره الصباري اذ لم نقل لبي عليه مريبا منهم لبي بقا منهم
 شيئا كذا اذا استبعدنا لثغرات لرضائه لرضي كسرك لسفر
 ومصاريف لانتقال . كنت اقول لبيني انه كذا تنير قطعا
 لبي تنير كذا لصدور لفتحهم من الصباري حصل مبلغ للدولة يقل 2
 مئتيه ليه مريبا منهم . اليس صد لخير للدولة انه تنير كذا لبر محمد
 ليدور و في قيامهم بهما ليعمل كرفه للمال والرجال حتى لو انفق العبد
 ما يحصلون مع انفسهم . ثم انه لو استنفاد عليه خدمات الصباري
 في يدور ليدور لفتحهم وقطاعا منهم الكثير - صحتي مجلس
 باحد كدوره الصباري في قرية الجبال واقع كدوني ليه ما كدونه
 في يدور ليعود ولله صلوات على قال : احشي الا لصدوني اذا

موسم ليجند كل علم بيت سيدى مجتهديه من لجانته ومنهم محمد البدر والمشاخي
 في در عيانه ويديه - ويروى بعد في مثل هذه الحوادث قتاليت لا
 توصف لاجبان لثيرة الكرماء اضلالهم الا قضاء لند من اللجان في
 عينيه في انتظار لعوده لها فخره لى تفيدكم الى كراهم والذام وسال
 لرد وامله لبيت في عينيه - والفت في كذا لانه كذا لعود لعود
 الذيه تنكبه لثارة وراجوه لعضائبه في ليرينفك والرقا ع
 لرسا ضوت يد مفرله مدع مفرله والصدق لام استمارت

للسف اى انهم لسا نرد على حاهم لجانته
 ورجال لردت في عينيه في كذا لجانته لى لعضوه او طابهم
 في فرطع تم فالبلور كما لجانته بادر آمنه كان لردت لجرم
 وقد عر لنام طه رور انه كمدت جرمه واحد ونظم لجرم لى شريك
 يرتك لاجبان من انبار لعضه لثيرة لعملة في لردت والجان واما
 تغلغ فركت لجرم من يد لعدله فانه ظروف لبلور وصبقرل
 لجليله وشد لجانته لجرم الى السماء وورلها مادل لجان من لثيرة
 والقرن يحمل اختصار لجرم او كوربه من اصعب لردت - حيث
 مرة انه سره مان من لثيرة لى لعدله لثيرة من والده واهتقى وللم
 الالده بذلك واسرع الى لركز ولبغ ذلك وسرمانه ما ارضل
 مامو لركز ينك لشرط في جميع بادر لثيرة في لثيرة لجان لعضه
 على لثاب وقد تم لعضه لثيرة وهو يحاول لثيرة من لثيرة لثيرة
 واليد الى مرطنه

كذلك لعضه علم الشاى لجرم انه لثاب لجانته لثيرة من لجرم
 لثاب لجرم لجرم لجرم لجرم لجرم لجرم لجرم لجرم لجرم لجرم
 فان لردت لجرم لجرم لجرم لجرم لجرم لجرم لجرم لجرم لجرم
 على مرتك لجرم في ساول ولسر قبل لجرم لجرم لجرم لجرم لجرم

يقول لرضا (بروكلايت) لثيرة من بادر لثيرة في سنة ١٨١٢ ١٩١٣

عبد الوهيد في بلاد القوية :
 ذكر في كل ما طفت به من بلاد السوف بلداً كما برجم بطنه فيه
 الناس على ما لامه وبأصفه عليه من السوف ، فالأهالي يتكلمون القوية ليلاً في
 القول أكلوا ما لا حارس وما حشيتهم رعى الظل على ضفة النهر دونه راع يرعاهما
 وحيناً تأتي البيت بيت الليل طه تحت النخل المحيط بالمنزل ، وقد أجمع أهل
 الوهيد على القول بأن السوف زلزاله لا يعرفوا إقليمهم ، ويجوز أن أحد أصفه أنه
 القوية في جملتهم لم تلوثهم هذه الزلزاله .

حدثت (بروكرايت) عند البرجم في ١٩١٣ ينطبع على بلاد القوية كلها في الوقت
 الحاضر مما يدرك على أنه القوية عرفوا بجملة إلى الدعوة والعيشة في سلام مع البعد
 عند الجريمة منذ أحد بعيد . حدث مرة أنه انفتح باب منزل باخرة سورانية كما أنه يحمل
 عدداً كبيراً من الأبقار السودانية ، حدث ذلك ليلاً وسقط بسبب ذلك ٤٣ بقرة في النهر
 ثم أكتف رؤساء الباجرة ما حدث في الصباح وأبلغوا ذلك مركز الشرطة في عينيه
 فأتصل المركز بنقطة الشرطة وأمر رجالها بالقيام بالبحث عن الأبقار الضائعة
 بمعاونة عمدة البلاد ، ولم يمض يوماً على وقوع الحادث حتى تلقى المركز ما يفيد بأنه
 أربعة بقرة قد تم العثور عليها وكانت الأبقار قد عادت في النهر ووصلت إلى
 الشواطئ في قرى مختلفة ، واتضح بعد ذلك أنه الأبقار الباقية لم تستطع مواصلة
 العموم وعزقت في النهر . قال أحد أبناء الصعيد تعليقا على هذا لو حدث مثل ذلك
 في بلاد غير بلاد القوية لما عثرت حكومة السودان على نصف الأبقار
 الضائعة

مركز الشرطة في عينيه يرجع تاريخ إنشائه إلى ١٩٢٣ حيث تمت التولية
 الثانية للخراند وتقرر نقل المركز من الدر بعد عرفوا عن بلاد الجاوية لها بمياه
 الخزانة إلى عينيه ويقال أنه الكوفة فكرت في البراية إلى نقل المركز
 من السوف إلى الغرب ليحل مكانه في الفضاء المتسع ←

(١٢٧) ✓ ؟
الخصايه ؟

الذي كان له اليد الطولى في قريتهم وأصروا على نقل المركز إلى جهة أخرى
وإسلام يندفعون بقوة إلى ما فعلهم فعلا.

ومباني المركز في المدينة ونفق ليريس في بيوتهم والسالك
مبانيه مجهوليه إذا مدح في علومه ليريقليه الثمانية أما حساباتي
المدرسة في ناحية ونفق انزل انشئت على حساب الرهانية الأهلية
وهم ما الفقه في بناط مع ليريقليات المستغنية للتربية.

وطاوع المركز زورقه بخاري يستعمله في نقل البضائع
يورد مركزه أما زورق ليريقليات فانهم يستعملونه للربح الربحية
والدراب والناحية اجهاما مع الرظم من تراسي اطراف ليريقليات
وامتدادها شمالا وجنوبا. إلى أن يبلغ طول المركز كسنته
شمالا إلى ارتزانه جنوبا. كسنته أي انه أطول منه طوله
به ليريقليات والارستقراطية.

والزورق الذي كان اشترى اليه لم يصبه للاستعماله الترمه سنة ١٩٤٢
وطاوع رجال ليريقليات قبل استيثاره كسنته في شمالا أهم على ليريقليات
التيهية والمركب الشراعية.

الخصايه

كانه نظام الخصايه في العهد الماضي أي قبل اربعين ليريقليات في
ليريقليات ليريقليات ما أخذ مثلا خاصا في بلاد ليريقليات - فكانه ليريقليات
ليريقليات فاصه ليريقليات في خصايه ليريقليات تحت فقرة في ليريقليات
ليريقليات فاصه آخر ليريقليات في خصايه ليريقليات وليريقليات ليريقليات
في كل شهر مرة في ليريقليات وطاوع العاقص ليريقليات محضه من اسره ليريقليات
ليريقليات ليريقليات ومنه ليريقليات ليريقليات ليريقليات ليريقليات
ما يعود ليريقليات إلى أموره - وليريقليات ليريقليات ليريقليات ليريقليات

و ببرد لبره بعد تعدیل نظام البضاد و ظاهره اسم البضاد البرضی علی
 البضاد و البرضی و الشریحی .
 و البضاد البرضی محکم فی عینیه و ناموریات فی الیه سبیل
 و توشکی شرف و الدر و العلافی و علی البضاد البرضی انه
 سافر الی کفک لبریات فی اوقات معینه و بعد فترت علیات
 بقصیل فترت فی حوضنا یا الطرطنیه و بعد کفک لبریات علی
 لثقف لبری

المأفونه	الطرطنیه
لمینیه	لسبب لبرول مه کل شهر
الدر	لسبب لبرالت مه کل شهر
البرضی	لسبب لبرانی مه کل شهر
توشکی مرده	لبریباد لبرول مه کل شهر ربیع ، فبریر
	و بریل و یونیه
الیه سبیل	لبریباد مه کل شهر قردی نیامیر و باره

و ما یغیر
 و لصاحب البضاد البضاد البرضی و سقلاطه الکاتب المحض
 و الحاجب و یافزونه عماره بالمافره البضیه و یوردونه بل
 الیه لبریه
 و فی کل وجه مه لبریات لبری اشرا بالبر فکاهه متاع لبریزه بعد
 لقصیه جهات لبریکه و بعضی قبه البضاد و قتیقا ایما
 حی لبرونه الباضه
 أما البضاد البرضی فیما فی مبدونه فی اول کل شهر اولعبان
 اروه فی اول کل (لبریباد لبرول مه کل شهر) و بعد خلب
 نظر فترت فی حوضنا الطرطنیه تم یورد بالمافره الیه اسره
 و بعد الحاکم جهات بل فی فکاهه محضه مه بناد لبریزه

المصارف أو بعض القاضى والمقاضي من عدمه المحاميه في معظم الحالات
 يكونه أو لترزونه منبلا لركبته القضايا للظهور
 وقد يشار الى بعضه لما اذا خصه للقاضى لإعطي مكانه في جنبه لا
 ينقله إلا وجه أخرى وفرصه للقاضى لشرط أنه ينقل إلى قري
 يدر ليدى بالناخوة ليهنه لسعد جلسات المحامه فربما ؛ لعول
 العارفيه إنه وزير العدل ؛ ولت في ذلك ظروف اصحاب
 القضايا لفقار الذى يماويه للمحامه الشرطيه ورات أنه سير
 لهم ميل القاضى فاستأجرت لهم أماله في القري بقصد قير
 المحامه جلسات ؛ واصحاب هكذا لراى يفرضونه أنه المقاضيه
 أمام المحامه الشرطيه صيدهم من سيات فقرو وأنه لمقاضيه أمام المحامه
 لإعطي من سيات ^{فنيه} في استفتاء كقولهم تحمل مانه ليشغال
 إلى جنبه وقد يكون في هكذا لعول منى من لهرب وربما إذا علمنا
 أنه منظم اصحاب القضايا أمام المحامه الشرطيه ميثا لشار - إلا انى
 لا أرى لهنى والفقير كمالايب في وضع كذا النظام لذى جعل من
 القاضى لشرطيه جهلا ينقل في كل أسبوع إلى وجه من لوى لستفى في
 اباما ثم لعود من إلى جنبه لسعود من أخرى إلى وجه مايب
 وجعل من القاضى لإعطي جهلا آخر لعلم في سير أسوان طول لشر
 ثم ينقل إلى جنبه من واجه في كل شهر - انتقال أسفه
 بالترتبه - كذاك اسباب أخرى للفقير اسباب إلى مكانه
 القضاة في نظر لوزره التزمه هو على إلى مكانه لمقاضيه من
 حيث لهنى والفقير - كانت الوزره تنظر إلى القاضى لشرطيه
 في العهد الماضى نظره استئناف وهو ليدخلوا أنه لعقل كل ما
 لعرضه لحد لوزره وينفذ كل ما يطلبه منه ، أما القاضى
 لإعطي فله من لوزره الرفيع والمكانه العاليه ما يجعله في كل مركز
 ليرسح ليشغل كل لمرصه . فالقاضى لإعطي لا يزال مما يتناسب
 من مكانه وقامه أنه ينقل إلى الإمبراطور والعلاقى لسعد جلسات

أمر إذا أرى النزاع إلى التمسك إلى المثلز وحرم محضر هناك
 هناك . ولوانه قاصدا منهم طفف مثل هذا العمل لما قبل القضاء
 ولوزارة العدل في جنبه أمره بنزل قول منظر وزارة العدل
 ومنهم القضاء ووكلاء النيابة ومرفق لكم
 المحضرة:

وسبع القضاء قلم المحضرة وتكاتف كنه المحضرة في الوقت طاعة
 مدارقة محضرة رسمهم محضرة خاص ومنهم القضاء يتبع الإحكام
 إلى اربابهم ولوقوع الحزب بيننا الإحكام وطانت الهيئة منذ
 غير بعد ملونة من موطنة اشبه ثم زاد عددكم في الوقت المحضرة
 مع يقار العمل طاعة من غير زيادة
 واستقامت الهيئة في بلاد التبر والقدام احسان النزاع بينه المراضية
 ضوة مجال العمل في المحاكم وأدى إلى انه العمل فيل وسما لذلك قل عمل
 المحضرة ، فالمحكمة لا تكاد يجاوز نقل نفسه لوزاره الرسمية
 من المحكمة إلى اربابهم في القرى وتعمل لخدمة رسوم
 وسهل العمل في دفع ليه المحضرة اجناسا إلى اربابهم
 والبقار والبنية وتقلت ليه لافرية من المراضية إلى القرى لتسلم
 لوزاره الرسمية إلى اربابهم في المراضية هناك بدل انهم بذلك يوفرون
 على قسم لقر الفهم مشر كشر ويتقاضونه في نفس الوقت
 يدل انتقال ويدل سفر وكم فالعبوة في صورتهم - حدث مرة
 انه محضرا اشبك في نزاع حاد مع احد المراضية في جنبه وطان المحضرة
 لم يقا بلغ عام العنت راج ليه وشتمه وليرج اليه العاظا حارم
 على صفع ومراى به لباسا وكوساكت لارتظام ، وحب لباسه
 أمره وتناول ليه ما مال لهذا الرجل لا يتكلم ولا يرد لما اذا اراد
 له لصالح صالحه آراء يخاف منه ام انه يرى انه مكانة ومركز
 الاحكامي لا تتحمله له بله يقف امام لائل القرى موقف الهند للند

عن الألفاظ والبدائع في فنونها حتى يعيب لغتها فيمنه - وهذا أغلظ
 للمفرد دونها بان فنونها ثلاثة أليم تزيده خبيثة أنه يراه
 لغتها ، أما لغتها فقد عرف أنه ثلاث وسأل عنه دونه أنه
 جيد صيلا إلى مقابلة ولا شك أنه لحن في لحنه أسباب المتكاف

واعتاده في لغته
 وقيل له أنه كثر ما مضى اسمه بل يمتد إلى اللغة التي ذكرنا لها
 في كرسيل أو إمام اسمه إلى قري بورد لهور - اليس كثيرا أنه يراه
 منطف من لغته إلى السيام ثم يعود من إلى نقله بعد ثلاثة أيام
 على ذلك لتوضيل خطاب أو انذار إلى أحد المراضة - طاردا لا
 يفكر أولو الأمر في وسيله أخرى تتناسب مع أوضاعه لكنه لم يدر

الموظفون

والموظفون في بورد لهور لهم مساراتهم العامة والخاصة وهي مقالات
 استقلت على كل ولم تجد الخيرة لثلاثة جهات يرعونهم ويجب لهم
 العمل في بورد لهور ويرفونهم إلى الإنتاج بنفس الروح التي تعلمونه بطل
 في تراسي لوراى لندر - حتى التوسية انفسهم فلما تجد منهم من
 يجب العمل في بورد انهم يثرونه ايضا طاردا يشكركم من طفرته
 وقد حاولت المحرمات المتعاقبة في كل ملاحج اسباب لشكري وعزيت
 وسأل غنله لتجيب لموظفيه إلى بورد لهور وهذا هم ليل والله كثر
 لوسائل طوع لم تتفق في ملاحج الحرقف - ولعل قري الوزارة الذي صدر
 في ١٩٥١ ذلك ليقدر الذي وصفي بمنع بدل اقامة بيته ١٠٠ ريرا
 من المربى لصل منطف ليعمل في بورد لهور طاردا ليعمل لوسائل لكل المحل
 وارضار لموظفيه فقد طارده لهذا ليقدر أن من الجيب في المنفس
 حتى أنه لندا ليل من منطفن الحكمة في لقاله فطلبوا لجامع
 ليعمل في بورد لهور طاردا في حصول مع كذا طرب لارضار

رُح أسوة اضطرار لطيفة لئلا يذهب إلى وضع طاعة ثانية تجعل الإقديرة
 في تقديم الخدمة أساسا للنقل إلى بلاد كثيرة للعمل في مزارعهم، وطبع
 تعمل كذلك إلا بعد أن ارتفع لهم مستوى على البراميل كل يوم أنه
 ليس ثمة للظفر بعمل في بلاد كثيرة - وكذلك أمانة الجلال
 وهذه - هو الذي استطاع أن يفرى لظرفه وكذلك أمانة بعمل في
 بلاد كثيرة وسيد الموقف أنه كذلك المقدر نظم السيرة بالعمل في الترتيب
 من منة زاهد ثم تقرر وقت العمل في فضاء وظهوره يصعب
 والموسم كغيره إلى بلادهم
 والواقع أنه بلاد كثيرة زرع وصيد في خاصا مختلف تماما عما وجدنا في
 والمدن في بلادهم في حياتهم صالحت كثيرة ولا فقرة وصالح
 لولا غيرها إلا أنه لما لها وأمانة أنه ناهي عنه كذا
 المصالح في الطاعات الربية

- (١) صور حاله لوصفاته بوجه عام
 - (٢) قلة الموارد لثباته إلا أنه لا يفتقر
 - (٣) لعدم توافر وسائل التمدد للمرضى
 - (٤) الإجهادات وعدم الانتفاع بالمكانة
 - (٥) النذام وسائل الترقية
 - (٦) السيرة لوجه
 - (٧) عدم توافر المسكن لثباته في بلادهم
- هذه هي الأسباب التي ترفع البرع في الحادي لظرفه فيما المنقذ وقد يكون كذلك
 أسباب أخرى إلا أن كل شيء حال لا يخرج في رجع إلى مستوى
 هذه الأسباب التي ذكرتها ولنا نهد لونه كل سبب منه هذه الأسباب
 سببه لتكمل
- (٨) صور حاله لوصفاته
 لرفنا فيما سببه أنه وسائل الانتفاع في بلادهم لا يخرج منه لغير

لسورية والمالكية والحنبلية والشافعية والحنبلية والشافعية والحنبلية
 لان اي جزء من اجزاء الهند ولذا فالمتفقون انهم يرون
 انهم لصحوة في بيوت شاذة ~~منهم~~ لا تقدر ان يرويه
 لذلك انهم لصحوة في سببه اليه كالتصايف الى انهم من الموطنة
 التي لصحوة في الهند التي تقع شمال اموية بسبب كنهن الجاهلية
 فليس في مقدمتهم انه يحولوا شمالا او جنوبا وليس في مقدمتهم
 انه يشارروا مقام الملاحم باليهول التي تقاير به لم يترجم منه
 لصحوة شمال اموية لانهم لو يشارروا كالتصايف واليهول باليهول
 التي لقد هم الى مقام الملاحم في الوقت المناسب - ولذا فان
 لشراسة الموطنة لصحوة الاقصاد انهم كل في نفس العمل
 لا يشارفون الا اذا فتحوا اجازة المبارية طويلة ، اما الاجازات
 العارضة وهي في اجازة لا يترجم منه في كل مرة ، فذا
 فبه الى في بيوت اليه لانهم لم يترجم منه كقرصهم الى اموية
 بلية اقله والوجه الجري ، وانما اطلبه الموطنة كاجازة ليزر
 بلية او اهل فانالم تقع اجازة ولم حصرة جنتا من ذلك
 فما قيل في الهندى انه يورد حاله للراشدين في بلاد الهند كقول
 مكيه لسانه ، بل انه جميع المتكلمات في بلاد الهند فخرج منه كنه
 المظلم ولوامته اجمار حلال يربطع الناس كراشدين
 مخلوصه ولما كان هناك فرقة بين اجزاء في بلاد الهند وبين بلادها
 لبلية

() فلا اطراد لفتنة اللزوم للفتنة
 ليس من ذلك في انه موارد الهند والهندية لا يترجم في بلاد الهند
 كترجمها في ليهود البرقة شمال اموية ، لنم ليس هناك بلية الهند
 تمنع ما لا تقدر الذي ولكنه توفر وسائل الاشتغال ليربح
 هناك ليرتفع الناس ليعمل مع حاجيات والمطالب للهندية في

كل مفا - والمطهره لبقدره وتعلم الف حياه طبره وما في من
 حضور وقته ومنه يشكونه فقد حرمه لنا حرمانهم من
 مدار لبقدره ولوسما الحفوات كما يشكرون من التدرج
 مدار لبقدره لبقدره احبانا ومن جوار لبقدره لبقدره
 في اي مكان . والذيه سترهم وسائل لبقدره لبقدره
 جلب لبقدره لبقدره من الفرى لبقدره لبقدره استغناء لهم
 وسائلهم الخاصة اما الذيه لبقدره لبقدره لبقدره لبقدره
 لبقدره وليس اما بهم الا انه يصبروا
 ونقل اصناف الحفوات لاده . في لبقدره لبقدره اصناف لبقدره
 لبقدره في فضل لبقدره كما لبقدره لبقدره لبقدره لبقدره

اما في لبقدره فانه لبقدره لبقدره لبقدره لبقدره
 كالفضلها واللوسه والبقدره والبقدره لبقدره لبقدره
 ومن احبه كقولها لبقدره لبقدره لبقدره لبقدره
 المدارس لبقدره لبقدره لبقدره لبقدره لبقدره
 الحصول مع ما حرمهم من الحفوات من منعه لبقدره لبقدره
 لماره لبقدره لبقدره لبقدره لبقدره لبقدره

(٢) عدم توفر وسائل العلاج للمرضى :
 وعدم توفر الاطباء ووسائل العلاج والدرج والمعدات بسبب
 صم من اسباب لبقدره ففي بلاد لبقدره مستشفى واحد في لبقدره
 وشلات لبقدره صم . في كل من لبقدره لبقدره لبقدره لبقدره
 كل من لبقدره واحد قارا لبقدره لبقدره لبقدره لبقدره
 لبقدره لبقدره لبقدره لبقدره لبقدره لبقدره لبقدره
 مع لبقدره لبقدره لبقدره لبقدره لبقدره لبقدره لبقدره
 لبقدره لبقدره لبقدره لبقدره لبقدره لبقدره لبقدره

لدى اتصال ما طرقت ، الحود أنه بهر الينوز في حاقه الاشران الاضهار
 ليكونه الاشراف كما لا وعقد
 لهذا الى انه استغنى والعلامات التي استراليا غير مزورة
 بالادوية الجافية وحسبك انه لا علم انه طرقت لم يحسبوا
 ومنشئ بلية في شهر طارئة حقة به حقة المستند
 وهي حقة التي حيدلها لينة لمرضة في الفالقة ، ومنه يقرب
 انه لادوية لا تعرف للمرضه الا اذا نزل المستغنى وانما
 له سررا في احدى طرفه اما اذا طلب درر له اوله افرار
 اسرة في الخارج فلا تعرف له وليلة انه يطلب دواء به اسوة
 وانى له ذلك وينتج فيه اسوة مانه اسويج بالما فوه
 اضف الى ما تقدم انه طرقت اذا اضحاج الى طبيب اجهل في الاضرف
 له يبدى بهر الينوز وليلة انه سافر الى ارض اخرى مجتمعا صلب
 الفر محملا لصفات بالقطه يتوابع طرقت

والاظهار بهر الينوز من كقولنا انما ان ليدى خرسوا
 حدينا في علمات اهدى - بيان ينقله طرقة والخيرة بالخيرة ،
 وقل انه تجد منهم المخلص في اذار راجه - انهم بما سوية علام
 كاركه ماركه ما نهم وذلك تانه لوطفنه صعبا

(٤) ~~الاجازات~~ ولعدم الاستغناء على ما ينبغي
 وللموظف بهر الينوز كغيره من سلفه ليدى اجازات لما رصفه
 يدوم اسبوع في العلم واجازات المتبادر عن منيرا واجازات مرضيه
 تمنح في حالات المرض وقامه النظام المعول به في اجازات السابقة
 ليكن منتهى العلم بهر الينوز سلفه ليعرسيه الهوى في منح
 لاجازات فله انه منح الموظف اجازة مرضيه لا تترد عليه شهر
 ثم اسار ليه لوطفنه استعمال لهذا الجوه والكرواقه طلب
 لاجازات المرضيه مما ادى الى انتفاع الكثيرين منهم علام فالغنى

النظام ووضع نظام بديل يعني بأنه من غير المصطنع ^{المريض} بل هو ^{المرضى} المصطنع
 فإذا لم يكن كذلك لكانه بديلاً لتفاته من غيره ألم آخر وهكذا
 حتى يبرأ كل ذلك حصاداً لعمله وبمقتضىه من المصطنع والبرهان
 بالاجازات المصطنعة

ولكن المصطنع في بذر البذر لهم ظروفهم وله ظروف تختلف
 عن ظروف رعايتهم في شتى أنحاء القطر، لهم أولاد ولهم
 أزواج ولهم مصالح في بذرهم وسهوه بذرهم عليهم أنه
 كونهوا على صلبهم وقد عجزوا عن حفظ المصطنع إلى البذر
 بينهم والتي له أنه ياتر والاجازات المصطنعة غير كافية للتف
 والصورة وأنه زمارة الذية ليعلمون في الصبغة في البرص
 ليرى لزمنا هو إلى اجازات فالاجازات لا يبرهنه قد تكون
 قد تكون كافية لزيارة البرهان والاشتباه عليهم في أكثر الاجازات
 مما زالوا منها المصطنع في بذر البذر بأنه ما جعله لنا لبقارى
 الذية ليعمل في القاهه فليس له من البصر ما يجعله سالنا لبقارى
 المال مصطنعاً على الهدر والولادة، فإذا كانت الاجازات المصطنعة غير
 صوره فلا أقل من غير كل مصطنع اجازة استثنائية لفترة مقولة
 في الحالات الضرورية

(5) الفلام وسائل ليرفيه

ولذا لما لنا انه فظم لعماليه من المصطنع ليعتبره في بذر البذر من السباب
 سهل لنا انه تدرك هدى حاجه هو لاد إلى وسائل ليرفيه وترجيه
 الفلاح التي دور السباب ودور المصاح واخره ليعتبره والرازيو
 والنوازي والمقاله وهو وسائل تخليق بذر البذر إذا استثنيت
 ليراديو نعم انه ليرفي في الرجوع ليرفي حاله كذلك من بصره ليرفي ليرسال
 ولله وسائل ليرسال ليربع هناك ليرفد ينقل المصطنع وليربعهم
 إلى البره ليرفيه ليرى يتوفر قبل كل شئ، لهذا كانت المصطنع

الناسية ، فندما طاه لم يظفوه سقا صوره بل اقامه بنه ١٢٪
 من مرتباتهم واستمر العمل بهذا لسنين حتى عام ١٩٥١ حيث صدر
 قرار بديل لقرار الذي اشرف عليه ولاحظ ان العمل به من النسيه انه
 القرار المظالم ولم يستلم فجاروا بشكوى تطولون طساواه
 فنقره فخرج بديل صدر بنه ٥٠٪ من مرتباتهم . ولما علم احمد
 الذي بديل لقراره وصد قرار آخر خفصه لبيد والى ٣٠٪ من
 المرتب بشرط اللزوم عمله ما يتقاضاه لموظف من لبيد عنه ٥٠٪
 ولا تقل عنه ثلث جندت وفي التام صدر قرار آخر رفع النسبه
 المذكور الى ٣٥٪ للموظف المنزله مع النقاد لحد لرقصه ونوع المصلحة النسبيه
 بديلا بنه ١٧٪ من مرتب - على انه لكانه لربان الصفة لم تحقق
 الفرضه منزع ذلك بوزن في الوقت الذي صدر فيه قرار لربان
 صدر قرار آخر بمنح الموظف الذي يعمل في مديريات اسوة وثنا
 وسواها جميعا بديل اقامه بنه ٥٠٪ من مرتباتهم وطاه
 طبعا انه لوزر القرار الاخير في نفوس القاصيه في بورد لبيد وتجاهل على
 لشكوى فارجوا لبيد على سقم ويكفون لجلسه بالكمز ولعدم الاتفاق
 لكانه لبيد متابع الموظف لست في حاجه الى انه اقوال انه لكانه لجان
 لرا آياها لبيد في سير العمل وصد ذلك طه بديك لبيد في لبيد
 على ساقى بورد لبيد من لبيد الوارثه لهم في حاجه الى خدمات وظائف
 تصرفهم عما فقدوا لبيد لبيد وما تلاه من تعليمات وماذا تنظر
 من موظف لبيد طول الوقت في لبيد والخب لبيد لبيد لبيد لبيد
 بوزن كانه لبيد لبيد لبيد لبيد لبيد لبيد لبيد لبيد لبيد
 اومه موظف مرهل البدر لبيد اول لبيد لبيد لبيد لبيد لبيد لبيد
 طاه اسم لبيد فيما بين بورد صدر لبيد لبيد لبيد لبيد لبيد لبيد
 المصالح في بورد بورد كل موظف فتمرر بالقل الى لبيد . في المقارن انه
 لهذا لبيد قد مضى وادركت لبيد لبيد لبيد لبيد لبيد لبيد لبيد

اسباب البرص لكل حال ليستقر وتورثي عمدا على وجه رجم - ولست اثنى ذلك
انه يورث البرص فخاله من لطيفه التصطنيع الذميه ليروده واحدهم في ارضهم ويزوره
فزيادك كغيرهم وللهم لم تترجمه بل بجانب الذميه ليروده لملام
على نحو المرحون منه .

الخدمات الصحية

- (١) ملكية جهاز الخلاء الرئيسي التي تولى اشراف على الخدمات الصحية على ما يأتي
- (٢) المستشفى الخدمي والعيادة
- (٣) تشييد العيادة بصيد
- (٤) تشييد العيادة بالبريد
- (٥) الخدمات الصحية العامة في بلادنا والدولة
- (٦) مركز مكافحة الوباء في بلادنا والدولة

- (٧) التي كذا مستشفى لهذا المشروع في ١٩٢٢ وسيدوا طبيب
لم يكن طابرا في اول العهد فاصفنا لهم مائة في قسرات لادوية
حتى اخذ المستشفى شكله الحالي - وشغل المستشفى يورث مني مولعا
منه طالعيه الطاليد ليرود في تمامه قسم العيادة الخارجية وقسم العيادات
الداخلية ولقد قسم الاجرة اربع حجرات انتباه من الرجال والبنات
للنساء اما الطاليد لينا في قسمه ثلاث طوق لمزقة تملك بصيد
ولمزقة العائيب ولمزقة العالمة لسه بصيد - وقد الحمد المستشفى قسم
للعمل اتخذنا طائفا مطلقا في القضاء - وللمبنى سور خارجي بسيط
في جانب من عجرة لاخره وعجرة صنفه لصرف لتدارك ومراعاة
لما له للمرضى من العيانية وفي وسط القضاء مظل كبير للظل عمدا
منه العالم ليرى على المرضي والزور
وشرق على المستشفى صيد رجم
لجرب لا نظير له في مستشفيات لير
والصحة لهذا النظام بحد

طبيب المستشفى

مع لهما ليلتين في ليلة ليلية ومعنى ذلك أنه ينبغي أن يتغير
 تنقل ذلك أسوأه قبل أن يستقر في مقام ليلية وتقل أدنى ما
 لا الفرصة لتغير ليلته والتفرق مع الناس والنقل بين
 ليل يردى بذلك إلا الصراف ليلته ليلته والى ذلك
 القمامة بموضاهة في المستشفى وكثيرا ما يرفع المرضي مع
 ليعود إلى أسوأه ليلته القمامة ليلته والى ذلك المرضي
 من رضى في المستشفى وأيضا ليلته الداخلي من ليلته وجود
 المرضي في المستشفى ليلته القمامة ليلته في ذلك وهو مفارقة
 ليلته وخاصة إذا تأخر ليلته وكثيرا ما يثابروا
 لهذا هو نظام مستشفى ليلته وهو نظام سار روي فيه
 صغر الأضداد ولم يطلع فيه هانت عهد المرضي . ومما يجد الإشارة
 ليه أنه لهذا النظام وضعه ليلته ولم يطلع الأخصيائير الترمه أربع
 أو خمس سنوات وقامه لتفكير ليلته لا يحد منه ليلته طبيب المستشفى
 في ليلته والى ذلك الأضداد رضى في المستشفى ليلته كالمعلمة والى ذلك
 وتقوم الأضداد في المستشفى بهداج المرضي في القسم الداخلي من المستشفى والى ذلك
 مع المرضي في العبارة ليلته وهو ليلته ليلته لهم - ولما تنقل
 المرضي ليلته مرضه في منزله ليلته ظروف خاصه وكثيرا ما يثابروا
 البسيط كعمليات المصراة ليلته والقمامة والبسطة للمرضي
 التي يثابروا مما يثابروا مع أنه في المستشفى مزود بالعبارة ليلته ليلته
 وأزلا ليلته ليلته ليلته ليلته ليلته ليلته ليلته ليلته ليلته
 جراحه في فترة لا تزيد ليلته ثلاثة شهور
 والى ذلك قريب كانه المنفقوه في المستشفى وخاصة القسم الداخلي من
 لهم أهلا ليلته ليلته ليلته ليلته ليلته ليلته ليلته ليلته ليلته
 ظروف ليلته وكثيرا ما يثابروا في المستشفى من ليلته ليلته
 ولعل لهذا هو الذي اوصى إلى ليلته ليلته ليلته ليلته ليلته ليلته ليلته ليلته

اذلت الى المشتكى لسؤال لطيف ثم اتم في ذكر وطريقتي انه انتمل فورا بالوجه
 لتكثف احد صدقاتي باسماك بورويه لطيفه باول ما غره بقادر
 لهذا ووصلت بورويه والله بعد ثلاث ايام ولو انك
 رجاء المشتكى لروايتك هذا في الحال فانظر كيف تتفقد

بورويه
 وبعده اذ عرفت بورويه من اهلها وطرفه ليرتقي من بورويه
 ما هو جدير به من ايمان والطمح يدل انك المشتكى ولو
 المشتكى ابراهيم بورويه فقلوا احيانا من بورويه لغيره
 للمرضى فمذا مشهور طار عليهم يسألون من هذا المشتكى من
 جهة اهلها والخلوة وغير ذلك من بورويه ليرتقي ابي
 سرفه في كل مقام في الفري والطيه واذا لرايه احد صدقاتي
 المرطفيه جازي حرة وراع يقين مع قوه مرليه وقتت قطعه
 لمطمح في حلقه لم يتغير لطيف رخصه وامر باسماك الى اسوان
 للصلاح كمنك وقال انه للخلوة كونه في طريقه الى
 والمشتكى ليس به هكذا القاد وقد كانت ابي كمنطقتي

عنه فاطمته ابنتيه فذهبت بها الى طريقه
 وفي المنادى انه عرفت عليه من طرفه والارهاق منزل الى
 جديته له كل نفس في المشتكى افه يتبع اذا اراد ان
 يثبه الزرع الى كل نفس براه في البروت الحبيب ولقد نذ
 بيده من بورويه آذانا صامته وقلبا مضوا مطليه ولكنه
 لجمهوره في المنه فافل ولا فضل شيئا اذ لم يزل هناك انه عند

ما زار محافظ امونه بلاد البور بورويه مرة بعد ثمانية ١٩٦٢ تعيينه
 عينه وزير المشتكى في عينه سال لطيف المشتكى امام نفسه بوظفه
 عينه وامام الجماله لثبته من بورويه عند حاله المشتكى في
 مدى كون اسباب الصلاح فيه فاجاب لطيف بان كل شي عادل

وكان الجهد صاعداً فما قبل ، فقد جعلت لطيفه لطيفه في سره جميع
 يورده - يورده - للمعنى وإلى التوحيات العامة ^{في} تروعه بحار
 خاص لتلوه بل قبل وصول الحاقه - وهذا قبل اشد ما ترويه
 محمد بن ريس الجهد يورده فقد سرح الجهد اذ كان في
 وزير كهنه على اسرام الوزير تزويد لطيفه بعد كبره الجهد
 وقار كبره من الورد وقت رطله كفت يورده وفضل الجهد
 قبل وصول الجهد بنام دلاله وطائر الجهد كبت لطيفه
 سره حالته رسل طامه طينه في عمل الجاهن بالزيارات والذي
 انقده منه كل ما تقدم انه الجهد الذي يرى لطيفه ما جئت
 من ريف وفضل لا ظهر له طين في صدره الجهد في نفسه من الجهد
 ما حمله لم يظن كفت الحاقه امام طويله

(٤) نفسه العفة في عينه

رغبته له في عينه لثرف عليه طيب وفضل لطيفه لانه يني
 متاجرا وكان قبل المدام لفضل عجزته في لطيفه الذي لطفه
 مررا لثرف ثم انقل إلى لطيفه الحالى لظروف خاصه
 ومسته له في عينه لثرف على لثرفه له في لثرفه له
 لا كثر من اذنيه الى ثرفه طاهلى اما الجهد البراقه شمال ثرفه
 المالى حتى يزلح المركز فتدخل في اختصاص مفته له في الجهد
 وتولى مفته له على الاشراف له في اليوم ترويه
 لثرف على لثرفه لثرفه الذي حلام الم لثرفه الجهد ولثرفه
 لهم لثرفه لثرفه الازمه ولثرفه من الطامه انه تقول انه
 مفته له في عينه طاه يمتع بله وامة من ثرفه له
 وطاه من حقه ثرفه المرفه اهازه مفته لثرفه لثرفه
 واحد وهو لا عمله الا لثرفه له في لثرفه لثرفه
 مفته له في عينه مفته له في الجهد يمتعوه

بهذا الحمد حتى اهدى محافظ امراء افند فرار اجتمع فقتلى اهدى في بسبب
 والعبادى من استعمال هكذا الحمد ، بعد اية ثبوت له انه لا يربطها
 والمرضى فيه وراسما لمدرسة ~~بموجب استعمال هكذا الحمد~~ ابناء
 استعمال حتى تطلت الصالح اذ طارت بسبب القطاع المرضية
 على الملهم بالاجازات المرضية لهؤلاء ، وقد قضى قرار المحافظ
 برفع انه بمنى المرضية ثلاثة ايام ، اجازة مرضية فاقبال
 تم شفاؤه فتم ايفاد ثلثة ايام اخرى وهكذا حتى يعانى بالصور
 الى المحلة وعلى طريقه اذا اراد ، انه سافر الى اسبوع لوقته
 على لقرصه لهدى كمال . وهذا القرار عزم مقتول اهدى
 ولثبته والى منى من مصلحتهم لهدى وعزم اللطيف من فيه ثابته
 طائرا يتصوره بل فذاع ، وطار لقرار حاجزا وصاروا استهيف
 صلح لهدى وصلاح العمل وبادر في الوقت لطالب لوضع حد لعبت لعائنه
 وسلك استهيفه ، اما للمرضية فقد ضيقوا بالقرار فانه ضيقوا
 اجازة مرضية ثلثة ايام قد ثبوت كانه للتخفيف لها مل
 في اسبوع لسافر الى مدينته اما في بلادهم فانزل لهدى طائفة
 وازنه فلا أمل لهم في السفر الى بلادهم الا في اجازات الاستبارة
 الطويلة وللمهم انه سلكوا ولم يلام الا لهدى
 وتبرك مقتله اهدى في بلادهم ثابته لهدى لهدى لهدى
 على المدارس ابتدائه والى المدارس من لوجه اهدى وهو مل لهدى لهدى
 في طراز لهدى الى اصدار ويزان كبريته والتسليم . ولثبته
 ظروف بلادهم ، ولقد خصصت طبقت سبع ويزان كبريته
 لهدى لهدى لهدى الى انشاء لهدى الى اجازات
 الصحية ، وعلى كورار لهدى لهدى لهدى لهدى لهدى
 مفاقات لهدى لهدى لهدى لهدى لهدى لهدى
 ولثبته اهدى لهدى لهدى لهدى لهدى لهدى لهدى

التي اقامت وقد منعتهم وكان للقران في عينيه ليعرف فيه طبيب
التي من يري ثمره من مرضي به

(٣) نفسه التي في الهادي
والهادي مقر نفسه التي الذي لشرق عليه طبيب هادي وسبع
لنفسه لهدر البراقع من ثمره هادي هادي هادي هادي هادي هادي
سما لا ولقد تقسم لم يراع فيه ليقسم الادي هادي لانه لهدر
الرافع سما لا كشمه تقسم من لهادي هادي هادي هادي هادي هادي
والهدر البراقع سما لا امير طي هادي هادي هادي هادي هادي هادي
وربوا والهدر تقسم من هادي لشارف الهادي نفسه
هادي امور

واختار برقيه الهادي مقر نفسه التي تام من هادي هادي هادي
طويل به لوطيفه هادي هادي الهادي هادي هادي هادي هادي هادي
لديه قرى الهادي قرى هادي هادي هادي هادي هادي هادي هادي
لهم من قدام مشروع كبر لري ما لقرى من ٦٠٠ قرية واد
الجبل لشرقيه وهو مشروع هادي هادي هادي هادي هادي هادي هادي
واحد - وهناك لهدر لهدر لهدر لهدر لهدر لهدر لهدر لهدر
الهدر هادي هادي هادي هادي هادي هادي هادي هادي هادي هادي
وهم لري ما لقرى الف قرية

قرية

طام من هادي الهادي هادي هادي هادي هادي هادي هادي هادي هادي هادي
الهادي هادي هادي هادي هادي هادي هادي هادي هادي هادي هادي هادي
اصالح الاملتة لنفسه هادي هادي هادي هادي هادي هادي هادي هادي هادي هادي
الكلوبه هادي هادي هادي هادي هادي هادي هادي هادي هادي هادي هادي هادي
في لهدر والهادي هادي هادي هادي هادي هادي هادي هادي هادي هادي هادي هادي
الري هادي هادي هادي هادي هادي هادي هادي هادي هادي هادي هادي هادي
لطاريم الهادي هادي هادي هادي هادي هادي هادي هادي هادي هادي هادي هادي

بحمدوه بالاربت لشمسا ونا بيد من ليهه اهلا ليله - وفي لوقت نينه
 وقت اهلا الهادي وطلع را اسهم لغيره لطارضه فلهو لنقل
 ولغيره لم لغار ليقينه في وقتهم فني لغايم ضمارة لصلحهم
 لغيره وقل ليهه لصلح لكان طيكه لني لسا جركه ليقينه ومظفر
 التقينه ولغيره قبل وطار ليراع لوري الا خلاف كسوته الهادي
 القريه واوتيك الخزون انه لوري والا اشعابك ساع لوري بدل
 ليهه المصنفه من انباك لوري لجماره الذيه اسطاعوا ان يصالحوا به لطرفه
 ولقي التقينه في الهادي على الرغم من خط ليرضيه وطلع ليرحمه
 رايه لطاره وطلع ليرحمه اجمع الناس على انه ليله اصالح للتقينه
 من الهادي

وليس ليقينه الصحة في الهادي وسيله انتقال خاصه تنقل من ليرشرف على الحالة
 الصحة في ليلود وانبا طار من لطاره انه لوري مقينه الصيم في ريار
 في لقرى لبعده كغيره وادي لوب وقرية سارم - وللظنونه لغيره
 عرضوه في كذا لحيات ليرجوده بسيله للقول الا الهادي لعرصة لغيرهم
 لم لظيب ومنظهم لنقل لغيره بالافز الا اسواء لعرصة لغيرهم
 لم ليرجوان لكان بديله لانتقال الا الهادي لعلهم انه الهادي
 ليرتوقر في الهادي وليه وهد فليل لظيب

وفد لهد لير لبعده طار لظيب الهادي بتخيله سكتنا في الهادي
 كور فقر لهما ثم لاي انه من لير فضل له انه نسله في ليله مع
 لظيب لهما لير ليهه لكان ومن ثم نينعل لير فيما الى عليه
 في الهادي ولغيره في نزل لير لير
 ولعاقبه لظيب ليهه في مرته لير من ليرضيه : كاتب للتقينه
 ولير من ليرضيه والعمال والمعرضيه

(٤) الوحيدات الصحية العامه
 ولير ليهه العامه في الوقت لير نير لير نير لير ليله

والعامة مقرها ليد والجملة مقرها ليد وتوزع بقاها ليعانات على النحو
السالف ينظر على شئ من ليدته بالية لا وليك كثيرة ليدته به ليد
والدلة فالساف به ليد والدلة لا نقل عنه ما كليله في
جهه انه ليد به ليد ولينه لا يرد له ٣ كيلومتر - اما
الماف به ليدته ولا يفتقد نحو ٦ كيلومتر ومههم
نرى انه ليدور ليدته هيرى كمنع خط اوفى من ليدته ليدته فيل
لما تحاه فسففى ليدته الى ذلك انه ليدور ليدته ليدور
السوية وله ليدته وارتدته وسفل والا ينزل مجد ليدته ليدته
الصحبه من جانب ليدته ليدته في ليدته ليدته ليدته ما
سافر المرضى من ليدته ليدور ويدخلون فسففى ليدته ليدور كما
ايه ليدته ليدته في ليدته ليدته ليدته المرضى في ليدته ليدور
وقد تم ليدور لهم في الظروف المرئية وتصح لنا مما تقدم
انه ليدور حوماننا من ليدته ليدته ليدته ليدته ليدته
لريدته والمضيه واليدور الواقع شمال ليدته هي في ليدته
الا انه ليدور ليدته ليدته ليدته ليدته ليدته ليدته
اسوان ومه ليدور في ليدته ليدته ليدته ليدته ليدته
باليدور او ليدته ليدته ليدته ليدته ليدته ليدته ما
يريدهم

اما ليدور ليدور وهي ليدور ليدته ليدته ليدته فامرهما
ليدور ليدته ليدته ليدته ليدته ليدته ليدته ليدته
اليدور في محال ليدته والسلم واليدور ليدته ليدته ليدته
واليدور في ليدته والسبب انه ليدته لم يجد ليدته من ليدته
مده ليدته ليدته ليدته ليدته ليدته ليدته ليدته
فصحة ليدته ليدته ليدته ليدته ليدته ليدته ليدته
المركب ليدته

وتحرك كذا لهما مات سما لا وعبرها داخل حدود نفسه فالرصيد
 العامة في برونه يتحرك الى الشمال هي قرب نوسكي ومنه لم يدر
 انه تكفى لهما في كل قرب فترة بعينه لتبدع طرقي وصف
 برونه البرزخ لم الا انني لطفته انه كذا لهما مات لطف
 تكفى منظم المولى في مقارها في برونه والدره والدره
 ولا تستعمل العامة به معناه الى آخره الا بتلويح من الجوانب
 لربيه ليسرله في المنطقه الصحيه وليندر ما يصدر الى ذمه
 يتحرك تستعمل الحراز الخاص الرئسي في عينيه الى العامة وحدها
 والى العامة الجديد ثم ليعدها الى مقارها بعد التقدير فترة
 بعينه

وليقوم اظهار لهما مات تكفى للطرقي وصف برونه لم الا
 انه مما لو يقال انه برونه البرزخ لتبدع البرزخه غير طافيه
 متلوا في ذلك قبل المستفي لبرزي في عينيه
 وكل عامه من لهما مات لهدوت مولا من طافيه الطالبه
 لدره به ابيارة وما يتصل به من حجرات وبه لذلك تخزنه
 برونه اما الطالبه لتلوي بعد حصص لتكن الصبي
 والعامة في حبله معناه لو باس به من حيث صلاحه
 للعبارة والسنة

كذا وفي قربه لدره للاق العامة الصحيه مستفي الجوانه وهو
 المستفي الذي طافه في جوف حبه ثم نقل من بعد لتقلبه لبرزي
 والمستفي به طافه طافه وتسم داخل يتم لبردي فيه لطاقه
 اخرجها منا وتكرف لتقلبه طافيه اجنبية الخلف لطفه الى
 المانية - والصلبه وسالدها تكديده الاحكامه البريه والنزيان
 باليه البريه في طافه لمجسه
 ويجدر لي في ختام بعد الفضل انه اوكد انه لهما مات الصحيه لي

استرت لبريد ملارات للاجمهورية الرضوية النورية لقيادة ليرة علم الختم من غير
 التي استرت الى البصر والبريد. ارتفع ليرة كاشية وارتقيا مع
 حجم بورد ليرة والساع رفعت فالبلاد كانت ولا يزال كما مع
 الى عدد اكبر من الامانات الرضوية وفيها نكته من امر فكله الخدمان
 في ليرة في بورد ليرة لبيت فكله الامانات وارتقيا ليرة
 ما ليرة فكله لبريد انفسهم وفضلهم في كل الامانات قليلة انهم
 لبريد ولهم لبريد ليرة وورد لهم في بورد ليرة والطيب اذا لم
 ليرة راضيا نزلت الرضة من قبله والبريد من ليرة
 ليرة لبريد العلم والطيب كالا لهما لبريد ليرة اذا العلم لبريد

مراكز مقاومة الملاوي

ولمقاومة الملاوي في بورد ليرة تاريخ طويل منذ ظهوره الى ما قبل عام ١٩٥٠
 ولذا هو ما نكت فانه عام ١٩١٩ شهد بداية العمل في مقاومة الملاوي
 فلهذا في اول مركز للمقاومة في بورد ليرة، ثم زاد الكفاح للحركات
 المتعاقبة لبريد ليرة لبريد لبريد لبريد لبريد لبريد لبريد لبريد
 لبريد وفتنقات كثيرة لبريد وورد لبريد في لبريد لبريد لبريد
 وارتقت لبريد لبريد لبريد لبريد لبريد لبريد لبريد لبريد
 وحوالي عام ١٩٤٥ اجتاح وباد - الملاوي بورد ليرة فجا
 لبريد لم لبريد لبريد وقات لبريد لبريد لبريد لبريد لبريد
 الى لبريد فالكنت لبريد لبريد لبريد لبريد لبريد لبريد
 وانسان لبريد لبريد لبريد لبريد لبريد لبريد لبريد لبريد

والدكة وهدر لبريد
 وبدا لبريد لبريد لبريد لبريد لبريد لبريد لبريد لبريد
 لبريد لبريد لبريد لبريد لبريد لبريد لبريد لبريد
 مع الاحتفاظ بمأويه واهله في برونه من لبريد لبريد

الطرحة في بلاد الجمارين للحدود السودانية من قرية ازندله هي بوساكي غرب
 في 1955 ظهرت البعوضه الخافله للملاريا في مجاه بارة مجاه واثارت
 الفزع والنفوس فاضطرت الحكومة الى اتخاذ خطوات هديه للمقاوم
 في كل من بارة وبنيدية وخذ رحمة
 والايه لم يبق من كفت الحشرات الا مظه واحده في الازد وشرق على الشمال
 المقاوم من الحدود هي قرية ابرهم تصنف اليراع مظه ثانية في البركه
 لا تترافق مع طرحة السمليه من تبار لهور ٨٠؟
 وتعرف الازد على مظه بارة ضيق لياونه اكثر منه ٨٥ من طرطيه والملاطيه
 والتف في ليمارونه في مجبيلات في لقرى ليماله للمظه ومنه لهور تارث
 لجمال لسفونه للمقاومه لحي الصفراء
 ومنه لهور انه اقول انه لكذا العدر ليعظم ليجعل له لونه لعدانه زال الحظ
 وتم القضاء على لجزء الخافله للمرضه اقول لا يخلو لهور لجمال جميعها
 الا ممارسه لجمال الخاصة وتسلم مريباتهم في كل شهر
 اما ضيق الملاريا او الملاريا كما يعكوبه فالكلم لجمال لقرى في لهور
 بزورقه الخاص على المراكز الفرديه في لقرى مرة واحده في اول
 كل شهر لصرف المربيات للعمال والزورقه النجاري التي اشرف ليه يبلغ
 اجرة لقرى ٨٠ جليل
 ولسيد فانه بادر لقرى على لقرى من وجود مستشفى ودرجات لمانه صحيه ومرکز لطاقم
 الملاريا لطار لكونه خاله من الخدعان ليعميه لسبب الساع رقة لهور
 مع صنف وسائل لوقاية والذنه ينفعونه بهذه الخدعات لعم اولاديه
 للذمه لصبوه بالقرب من اليطباد اما لقرى لصبوه لعد منهم فكلما تتكثرون
 من لوصول لهم ولعدونه في كبريه الخدعات في لادع اليراعه على لوصفات
 اللديه - رانه خالونه لهوره على كذا الخدعات لقرت كيف ليعمل لوقه
 ولعاقبه الناس في كذا لجمال في لديره السمليه ولقرى منقره لقرى ليماله
 ببارد لهور فن كل قرى من لقرى معرضه او ماله للصبوب مرقه

إسحاق الطوسي وعرف بالورع والورع الصوري لهم ، ما زالوا فعلنا بسلامة قلوبنا وهم
حمد الله أفردوا أكثر تروية ووسع علمنا .

التعليم

يبدو أنه بمرور الزمن لم تعرف التعليم المنظم قبل ١٩٠٥ هـ لئلا تبي أناس فبر
عنه مصباح لتوهم لتزده مدته . لئلا يسهل عليه ماله . ومعه تم مكنه
المسار كنت لدرسه الإلهية أولى المدارس في بلادهم . أما قبل ذلك
فقد التمسوا بطلونه على تربية أبنائهم على الثابت وطائفة ذلك متشرة
في جميع القرى فكانت في كل قرية من القرى لتربية من ارتدوا إلى الأهل كتاب
أو أكثر تعلم فيه لإيضاح مبادئ القراءة والكتابة ومخطوطة لقراءة كل أو
جزءا من القرآن ما نحو ما طاب منبعا في كتابت المديرة الشمالية في بورد في
ذلك الحية . وما لم يرب ما ألبته لئلا أنه منظم نظامي الثابت في ذلك
ليبدو في الوقت الذي نذكره منذ طاولوا من أبناء من البلاد الغربية الشمالية
في بورد أو بعضا أروه أبناء ونظرا للمحسن ونظرا لحاجة
فانما جعلت في بلادهم فانك منجد للورد التعليمي أمران في التعليم
بل ربه نفسه كقولك ليرزاق يعمل في عقل لتربية والتعليم إلى وقتنا الحاضر .
ولست أعلم إلا وجه لتحقيقه لإيجاد لئلا جعلت أبناء ونظرا للمحسن يسيرة
لهم في صلبه لتعليم منبعا سبلهم أنه ما لونه لعمومه منهم دور في غيرهم
ولئلا استطيع أنه - أوكد أنه لم يزل لورد من التعليم في بلادهم كانوا
البلاد من أبناء لرات لئلا أسرت ليرزاق وبالبلاد لم قلت حية في أنه سجل
لها اسما ل نفسه كقولك للتعليمية - فهي ارتدته لتبقى بكرة وصل
الله ومنه أبنائهم محمد رسول الله صلواتهم قسم حفظ القراءة بمرور ارتدته ليرزاق
الآن . ولعل أنه عهدكم استقل من بورد إلى ارتدته منذ عهد ليرزاق
ولعل أحد أبناء ارتدته للبلاد لئلا لورد ليرزاق ليرزاق في ليرزاق

انه ابتداء لقرية اوسرة لا مملوكة اربابا في القرية في عهد ابيهم من ملوك قنطرة
 كثيرا قلت وكيف نفس اعداءهم للقتل دونه الاضحية قال كذا كان
 مبرورين ظل ائمة في كتاب القرية عليه عند ما يتزوج انه لعدم شدة
 الذي تولى تعلمه تخلفه او اليه للاسبيل اليه في هذه القرية يتبع
 لدى الشيخ واولاده عند افرمه ليعمل
 في سنة ١٢٤٥ هـ المرحوم الشيخ محمد بن علي وطاه لعلم بالقرية لقرية في
 (كتاب معانه) الى طاهر قريب ولم تترك الكتاب والعمل فيه الا
 بعد انصرف الائمة لخطبة نزلت له بالمدية التي انشأه في اوسرة في
 القرية في عام ١٢٤٥ هـ وهو مقدم من اهل سوري
 وفي ابره منقته اوسرة اوسرة اوسرة اوسرة اوسرة اوسرة اوسرة اوسرة
 وهو من ابتداء القرية اوسرة اوسرة اوسرة اوسرة اوسرة اوسرة اوسرة
 انتقلت الى ابره من قه مسلم اهدى قرى اهل ملكوت اوسرة اوسرة
 بروي اوسرة اوسرة اوسرة اوسرة اوسرة اوسرة اوسرة اوسرة
 محمد جمال اميه والسيد محمد اوسرة اوسرة اوسرة اوسرة اوسرة
 بابره وانشأه في كتابا لعلم في اوسرة اوسرة اوسرة اوسرة اوسرة
 وطاه من اوسرة اوسرة اوسرة اوسرة اوسرة اوسرة اوسرة اوسرة
 الى اوسرة اوسرة اوسرة اوسرة اوسرة اوسرة اوسرة اوسرة اوسرة
 لصوره الى اوسرة اوسرة اوسرة اوسرة اوسرة اوسرة اوسرة اوسرة
 الطلبة اوسرة اوسرة اوسرة اوسرة اوسرة اوسرة اوسرة اوسرة
 في اوسرة اوسرة اوسرة اوسرة اوسرة اوسرة اوسرة اوسرة اوسرة
 في اوسرة اوسرة اوسرة اوسرة اوسرة اوسرة اوسرة اوسرة اوسرة
 اوسرة اوسرة اوسرة اوسرة اوسرة اوسرة اوسرة اوسرة اوسرة
 نظاما اوسرة اوسرة اوسرة اوسرة اوسرة اوسرة اوسرة اوسرة
 مع الطلبة اوسرة اوسرة اوسرة اوسرة اوسرة اوسرة اوسرة اوسرة
 الذي يقصد الكتاب نزل ضيفا على القرية ولعله من اوسرة اوسرة

الكتاب ، أما التعليم فكانه نظام الكتاب يعني بأنه يقوم على الكتاب بمراتب
 المتزايدة الفوائد على منازل الفقيه وقامه فرضنا على كل أسرة بأنه
 ينبغي وأنها إذا أكثر من الكتاب وسوى اهتمامه كما لو كانه أحد
 الكتاب ونفعل كمن لم يطلع استطاع عند كبره من الكتاب ليعرف ليعبره
 أنه مستعمل ويحفظ القرآن الكريم وتزيد به أنه يكون كذا النظام
 مقصداً من النظام الذي سار عليه في زهر منذ قرونه وليس كمن
 شك في أنه يروى كذا استغارت في وقت من الزواجات من كذا النظام
 الذي ابتغى زعماء روى له أحد أبناء عينيه قال : إنه محمد محمود ^{كلمت}
 والد محمد محمود كمن غير أبنائه ومحمد بن محمد بن عبد الله ابنه ابنه
 ومحمد بن محمد بن محمد كقولنا لعمري ما أفردنا منذ تمانته عاماً إلى خمس
 وقصراً في أربع سنوات بتدريسه لقرانه ثم عادوا إلى عينيه ^{رأيتك}
 أنهم حضروا كمن لمرة في ضيافته لإكسابه كمن
 ولعل ليس مقادير جهده لا يمتاز به أربع ليعرف ليعبره ليعبره
 من مدارس القرآن فانتقل إلى أيرام وأنشأ كتابه كما سلف
 وقد تلمذ عليه وتعلم منه تدريس من أبناء أيرام والبلاد المجاورة ^{في} فله فضل
 عظيم على أبناء القرية وذري طيبة في نفوس ليعبره - وكوي ليعبره أفراد
 أسرة ليعبره ليعبره في جعل ليعبره ليعبره في كتابه التفت في أيرام
 ولعينه ولما فيه - طرف من كقولنا في أيرام الشيخ صليح ليعبره والد ليعبره
 محمد صليح في ليعبره ليعبره ليعبره ليعبره ليعبره ليعبره ليعبره ليعبره
 فيه في ليعبره ليعبره ليعبره ليعبره ليعبره ليعبره ليعبره ليعبره ليعبره
 مرينه ليعبره في بلاد ليعبره ويروي أيرام كانت سوي ليعبره في كتاب
 أنشأه في دفع أيرام من مجموع ليعبره في ١٩٠٤ وقد تعلم على
 يدك الشيخ جمع ليعبره ليعبره ليعبره ليعبره ليعبره ليعبره ليعبره ليعبره
 والناس كمن يطلقونه على أبناء الأسرة اسم (سلم بن اسم)
 أي ذرية سلم بن ليعبره ليعبره ليعبره ليعبره ليعبره ليعبره ليعبره ليعبره

القرية وفي قرية قبة ليعول الشيخ ثمانية محمد عليين معلم قسم تحفيظ القرآن بقبة
 ابنه الشيخ صالح ثمانية يعقوب والد احمد صالح طاه يميس السيد
 في كتاب لقرية قبة في سنة ١٩١٠ ولابد وفاة خلفه في المحلة
 الشيخ منور وهو من ابناء قبة سلم الطاز صيد وليد ابنه استمر في المحلة
 قرأ في سنن لمار الى المحلة في قولي العمل لبدء في كتاب الشيخ طاه
 محمد لخاصه وهو من ابناء قبة في سنة ١٩٢١ وفي ذلك الترتيب ليعول الشيخ
 ثمانية محمد عليين معلم قسم الحفظ كدير قبة في الوقت الحاضر بادره الكتاب
 والسيد في الاطمان كبة ، ثم نصيب الشيخ ثمانية ليعول ابنه الشيخ محمد
 ولي اهدى ابنا قبة ساخر في طهركتة الى دقله وتلقى تعليمه هناك وليد
 انه استظهر لقرانه وامام حفظه لمار الاقبة وانما كتاب الذي ظل

يعلم فيه هي وفاة في ١٩١٨ ^{صواردة}
 وترجم الشيخ ثمانية محمد عليين بأنه جده من مده (مؤرده) اهدى قرية
 ملكوت وانه عبد الشيخ يعقوب محمد ادرين معلم قسم القرانه وزير صيد
 في العمل من دقله وانه امه من (ذرية معلم)
 في قرية ليعول ليد زمراري المدرس من قرية ثور لربيدية اهدى
 الشيخ ادرين لبدالله في مده ابناء قرية كرم (اهدى قرية دقله) وانه
 انتقل الى قرية والشاير في كتابا في جمع همه طين يعلم فيه لقرانه والقرانه
 والقرانه للعلم

وليعول ابنه محمدي ملكة من قرية لبلدية لقرية ينتمي الى اجد اهل مده
 دقله وقد كان لجد لقرية ونسب لكتابا لعلم فيه هي لقرانه ليه
 ولا تزال أسرة محمدي لجد لاهل مده وينسب بنوي قرية في دقله
 في اسما ليعول لجد لاهل مده انه فقط لاهل مده
 بوردنا في لقرية الذي ينسب لجد لاهل مده طاه لاهل مده ابناء
 دقله والمسن ليعول ابنه لاهل مده اسم (عفي مشو) لاهل مده

فردية من قريه دقله للثورة عاودت ليدار الرسم على لسانه ليعقد
 وفي السبعين طابعت في سنة ١٩١٢ (كتاب) في القريه في بلدة من سنة ١٩١٢ الى سنة ١٩١٤
 مما تقدم يتضح لنا انه من لذيته لعمارة في فصل لتعلم في بلاد الهند في العهد
 الذي سببه انتشار الإسلام اللاتسي انه لم يكن كلامه كما نوا من انباء الهند
 الشمالية في السوراه و كعلمه من لصوران انه سجل هنا في اسماء لصدقه ليعقد
 الذميه اسره من نشر لتعلم في بلاد الهند في العهد السابق ولم يكن محمد لم ترد
 اسما ولقمن في كذا الحديث

الاسم	موضوعه لإحصاء	تعداد الذي عمل فيه
الشيخ عبد الفتاح محمد	صغير مشور (دقله)	كتاب في الملاي حوالي ١٩٢٠
عبد الباقي محمد	دقله	كتاب في الملاي ثم في كركور
محمد موركتي	دقله	كتاب في كركور بالملكي
علي بلال	مد لسانيه	كتاب في القروود بلورون سنة ١٩٢٠
الشيخ عبد الرصم	دقله	القروود والسبع شرق
عبد الله محمد	دقله	الى سنبل ١٩١٠
السيد احمد	الجس	في الي القروود حتى سنة ١٩١٠
محمد عباد	دقله	في كركور شرق
الشيخ علي شام	دقله	في كركور شرق
الشيخ عبد الحميد محمد	مد بيده (دقله)	في كركور شرق حتى سنة ١٩٢٠

وظلت للثابت في بلاد الهند كفا في لوميه ونشر لعمومه ومخلف لقرانه
 للدرع حتى تقدر لوضع بالنظام لمدني الحديث على انه الكنايب لم تعرف
 له اراء رسالته لسنابيه دفعه وحده وانما اطلت بها لقرانه
 في وثمانين في اظرو من عملية لتعلم في قريه طوره من لزمه ليه انشا

وذكر في هذه أنه لم يلبه نيك فرصة فيما كتب ورفع الترسية في ذلك دونه أنه ليصير

ولست في منزل
 ولقد آتت مدرسة أطلع سببها في سنة ١٩٠٢ وقت وعهد وأما حيث بعد
 كسره من الترسية الفرصة لتتعاونوا وعززوا مبلغ رتب راسية
 لم يكونوا الخبز وكانوا لولا ذلك المدرسة وتعمل المدرسة البناء لهذا
 الجبل أنه معظم رجال الهند الذين تخرجوا من كليه الهندسة في الهند
 كانوا من البناء لهذا المدرسة ولقد انضمت المدرسة كبرى مدارس
 العلمية حتى تمت استقامتها في سنة ١٩٢٢ فنقلت المدرسة
 إلى طابقتها

ولقد من المصروف أن نعمل لهذا قبل أن تستعمل إلى الحديث لمدرسة
 علمية ابتدائية اسمها النظارة الهندية فاصرا بنظارة هذه المدرسة
 منذ إنشائها في سنة ١٩٠٨ حتى عام ١٩٢٢ ولربما من أهم من أن تصنف
 لهم اسماء النظارة الهندية كالتالي بنظارة بعد المارة تأسيسها في ١٩٥١

لا يعرفونه

اسم المدرسة	اسم الناظر	تاريخ العمل	تبعه المدرسة
مدرسة كمال الهندية	ابراهيم سليم عيسى	٩٠٨ - ٩١٧	جمعية تصحيح الخط
" كمال الهندية	" عيسى الهندية طهري	٩٠٨ - ٩١١	"
" "	" محمد طهري العليم عيسى	٩١١ - ٩١٢	مجلس تدريس البنين
" "	" محمد طهري الفناجيه	٩١٢ - ٩١٥	"
" "	" محمد طهري الخولي	٩١٥ - ٩١٦	"
" كمال الهندية	" محمد جمال طهري	٩١٦ - ٩١٧	"
" "	" محمد علي ريان	٩١٧ - ٩١٩	"
" "	" محمد الرسول عيسى	٩١٩ - ٩٢١	"
" "	" راشد عثمان	٩٢١ - ٩٢٢	"
الدراسية الهندية	د. محمد خليل عيسى	٩٢٢ - ٩٢٩	وزارة المعارف

الاسم	اسم المناظ	تاريخ عمله	الرجوع للمناظرة
الدكتور السيد السيد	إبراهيم محمد إبراهيم	١٩٢٩ - ١٩٣٠	وزير المعارف
"	" هيفي محمود	١٩٣٠ - ١٩٣٢	"
"	" محمد زكي طاشي	١٩٣٢ - ١٩٣٥	"
"	" محمد صبر	١٩٣٥ - ١٩٣٦	"
"	" محمد طه مصطفى	١٩٣٦ - ١٩٣٦	"
=			
منظمة التوجيه العلمي	محمد جمال هادي	١٩٥١ - ١٩٥١	"
"	محمد شفيق سيد الوكيل	١٩٥٤ - ١٩٥٤	"
"	محمد طه الكفاضي	١٩٥٨ - ١٩٥٨	"
"	محمد إبراهيم محمد دويح	١٩٥٨ -	"

مدينة عينه لإسيديه
 في عام ١٩٢٢ نقلت المدينة لإسيديه من إلهدر إلى عينيه في المقام لتبطل
 الثانية للخراب كما انتقلت ليرج المصالح الحكومية المختلفة وموظفيها، وكانت
 لوزارة قد أمدت للمدينة مكانا مائتا ألفا لحياتك، ولها طابقت المدينة في
 الدرست على النظام الخارجي ولم تكن بل قسم زاهلي للملايين فقد رعى
 منذ الخطه ليرج أن يكونه النظام في عينيه مما نزل هذا النظام، ولم
 يدر في عهد الوزارة آنذاك أنه عينيه تختلف عنه ليرج وهو كثير
 وليس في مقدور لطلاب عينيه أن يسهروا في عينيه ليعتبر كما طاه نفسه
 في الدر فالدرا يله قديمه لما مرة بالناس وبالمكانة في آخره
 بالكون لحياته ومن ثم طاه في مقدور لطلاب ليعتبر أنه محمد
 الماوي والطعام والشراب في سهوله ويسر، وإليه عينيه من لعدا

انها مستعمرة للموظفين ليس فترا مسلمة زائد وقد رفضه انباء الطلبة مناها
 فالمتنزلون واقاموا سيرتهم بعدا بعدا لغيره فلكف لبيبة الطالب
 المقرب واسمه سلمه وماذا تأمل ان ليس لغيره لفتة لجماله
 وبدا لهم انه يفرح به خبير وانه لمدرسة توشك ان يتصيح
 وينزل وطاه عليهم انه تكبروا في سرهم فاجروا طالبوه لغيره
 ما تار قسم زاهي في مدرسة واصرا بماجوه في لطلب وترفعوه اصبرهم
 في كل مكان حتى استجاب لدرول وواقفت لوزرة مع الطاهر سم داخل
 بالمدرسة لارتفع لالترمه ١٠٠

وطاه لهذا القرار بماها بدتكم وكما كبر اللدرة وللغربية
 صبا ، ولله لهذا النجاح الذمة اعزوه انما لجماس في نفس لبيبة
 المنقضية للسلام واذى لهذا الجماس الى زيارة لروفاي في مدرسة
 وطاه مع لبيبة انه تكبروا مرة اخرى فليس من لجماله صبر
 السار ليس من صالح لبيبة انه لظفر باب لمدرسة امام
 انباءهم لانه لمدرسة ليس بل اماله انما لواجب انه ليعملوا

شيئا يملكونه من اماه لفرصة تفل طالب لولي لسلام ذلك لوقت
 كان لبيبة في مع المدرس مدرسة لبيبة لبيبة في ذلك لوقت
 اول من تحرر في هذا لصل وطاه موضع لبيبة لراي
 مخلصا طاميد ما يكون لاختراض وعازال يا خيرة - اجتماع بهم
 ويدر ونظر ويبحث حتى كذاهم التقلير الى ضرورة اقامه لخبار
 الكلبة باقبال الازكالي لروا لطلبه الذي يزيدوه لوما لبيبة
 طانت لظفر مديه ولكنه تحقيرا طاه لبيبة وقع
 ذلك فقد تحرك لقرم لبره تكبروا استمالا وجماليا من لبيبة
 الى الازكالي وسادوا في كل مكان ولما فرحت لبيبة صبرا
 المال وجمعوا الزملا فارتفع نباء لخبار لبيبة في قلب
 المرحوم لراوي ما لفرح من منعماء طالب

مدرسة عينه الثانوية
 في ١٩٤٦ صدر القرار الوزاري الخاص بإنشاء فصول ثانوية عمومية عند المدرسة
 علم أنه بموجب المرسوم رقم ١٠٠٠ في ١٩٤٦ وفي لفتة إيمانية أتممت فصول ثانوية
 ثم توالى إنشاء الفصول حتى استكملت المدرسة لثانوية صنفها في
 في عام ١٩٥١ فسميت المدرسة مدرسة عينه الثانوية والمدرسة الابتدائية
 الملحقة بها ولهذا صدر قرار وزير المعارف بأحويل المدارس الابتدائية
 إلى مدارس المدارس في سنة ١٩٥٥ حولت المدرسة الابتدائية الملحقة بالمدرسة
 إلى مدرسة المدارس وأطلق على المدرسة اسم جديد هو مدرسة عينه الثانوية
 والفصول الابتدائية.

بدراسة
 لم تكن في البداية إلا مدرسة ابتدائية في ١٩٢٢ وهي المدرسة التي نزلت منه المدرسة
 إلى عينه بعد إعتقابه لثانوية للخزائن وقد رأينا كيف أنه تزايد الإقبال على
 المدرسة أدى إلى بناء جناح ثانوية لطلابها. ولقد كانت أبنائنا التي
 أتمت للطلبة في سنة ١٩٢٢ ولبنات لثانوية لم تكن في وقتها أن تتسع
 للطلبة ليد أن تضامف عدد لهم فثابته وبسبب إقبال الآباء الفصول
 لثانوية وطانه من الطبيعي أنه ترفضه المدرسة لضعف طليبات اللجان
 بها لضعف الإمكانيات وأزدهم لضعفهم أزدحاماً لا يمكنه من قبول المزيد
 من الطلبة فكانه ذلك مدعاة لتدبير أوضاعهم وارتفاع أبنائهم
 من كل مكان وطانه أبناء اللوز في طلبهم لثانوية ، فقد ضاقت أوضاعها
 من معاملة المدرسة لأبنائهم. وأما أنه التواظف لطلبة لثانوية بتدبير
 للجان والمدرسة ترفضه طلباتهم ويريدونهم إلى طلبهم خائبة ، فاصفوا
 إلى اللجان إلى لوزاره وطالبتهم بإنشاء مدرسة ابتدائية ثانية في منطقة
 اللوز ، وسطاه ما استجابت لوزاره وصدر القرار بإنشاء مدرسة ابتدائية
 في الدكة وما صدر لهذا القرار وذكر اسم لثانوية لثانوية مقر المدرسة
 هي ثارت ثائرة - بلدة قوتة وطاقتا لثانوية لثانوية قوتية

مقر المدرس الجديدة وهي اوسع من المدرس القديم والبرساتنا رئيس الوزراء
 به ايجاد قوة واتحاد ليدرك واستجابت حلقته حتى خيف
 انه يترك ذلك الى اتحاد القراء ، وجماعه صدر القرار الوزاري
 الذي يسم لتزاع قرار ما نشاء من قبله ما نشاء مدرسته ابتدائية
 اعزها في كبره ولا يخفى في قوة وهذا القرار الذي لم يتوقف
 احد طامه بل امتك كما كبيرا لهدر التمر ولتبا الى لابتداء للتدريس

الذي ظهروا مخروصه من تعليم لدرسه في وقتنا هذا
 وفي سنة ١٩٥٠ اشهر ابناء ارضنا تقلد للتدريس من حيث
 وزير المعارف وديوانه الحارة الى انشئتهم وقد ايد تعليم طاطار
 والتهرب منه بعد كل فرد انه يتعلم فاقوا اليه طالبه مدرسه
 مدرسه ابتدائية به معلنه امسند لهم لتقدم لابتداء للبرزم
 وصد القرار الوزاري ما نشاء مدرسه ابتدائية في ارضنا في ١٩٥٠
 [ولم يطلع من انشاء المدارس الجديدة في قوتها في المدرس في]

وهرالي ١٩٤٠ اصنفت الى المدارس نفس لدرسه في عينه مباديه
 انشائها لولاها الى طريقه لزيارة لطلبة لدرسه لدرسه
 والظاهر ولم يطلع من ذلك فانه ادره لدرسه في عينه لم
 تلت عنه اشكرى من مدرسه لجال واحتمال لنظام في لدرسه بتازدهم
 الطلبة في الفضول في المعارف - وراي ابناء قرية لدرسه الفرصة
 حانحة للطلبة مدرسه ابتدائية داخلية فتقدموا لطلبتهم الى لزيارة
 معلنه امسند لهم لتقدم لاجتاليه للبرزم لالوار لطلبة اذ ارتقت
 مع انشاء مدرسه ابتدائية في قرنتهم فصدر القرار الوزاري

ما نشاء لدرسه لدرسه لدرسه في قرية لدرسه
 في لهدم لدرسه ٩٥٤ - ٩٥٥ - استقلت كل مدرسه
 عينه والد والدك صنف لمرحلة لدرسه فاصدرت لدرسه
 قرارا بجمع المدارس لابتداء الى مدارس لدرسه والاسماع

لقد فهدنا بالهدى لا سيما في السراة والعلوية في علم الهدى - أما
مدرسة أرقنا وقدره لا يسد عينيه فقد تم تحويرها في علم الهدى
التالى لهذا العلم

« المقالة الأولى »
قلنا فيما سبق أنه تكرر ليون لم تعرف لتعلم المذموم قبل انشاء
مدرسة التعمال بوسيدانية في سنة ١٩٠٨م قلنا انه بالتالي
الى طائفة مشتركة في ذلك الحين في جميع لغوي طائفة تفرقت
رسالة لتعلم في بلاد ليون وتشر طرفة لظفر لظفر لظفر
ولقد فنقول انه كذا بالتالي طفت لظفر لظفر لظفر
على الرغم من انشاء مدرسة التعمال بوسيدانية في بلاد فكم لمه مدرسة
التعمال الاممية واحدة وطائفة مدرسية انسانية ، وكانه
من لهدري انه لظفر اللقائبة في لحلة فترة اخرى من لظفر
وقد ظل اللقائبة لظفر رسالة هي اذنه للالتعلم الاممية
فاخذ امر اللقائبة يتفادك وبدلاً فجه يتحرك ليحقق وراة
لظفر

التعلم الاكاديمي
في عام ١٩٢٥م صدر قانون لتعلم الاكاديمي في مصر وشقها لهذا
الغاية لظفر المدارس الالزامية (او اللقائبة للالزامية كما كانت
تسمى) في جميع اتحاد لظفر وفن بلاد ليون ، وطاه لظفر قد
انشاء قبل ذلك لعام واحد اي في سنة ١٩٢٤م مدرسة اولسنة
من مدارس لظفر في اهلها في الدر وهي مدرسة التي نقلت
واللغوية لتعلم لظفر والثانية في كرسكي شرفه -
وقد ظلت مدرسة لظفر اوليه تايم لظفر لظفر هي كرسكي
الا نظام لتعلم الاكاديمي في سنة ١٩٢٥م اما مدرسة كرسكي شرفه

فقد حرق شعار الالتزام فتحوّلت إلى الزامية ~~مصحح~~ وضمت إلى المجلس
 المديرية وطانت قبل ذلك فماضيه لوزراء المعارف ~~المعارف~~ ~~المعارف~~
 وطلبه من لطفى انه يتأثر وضمه للدارس ~~الدارس~~ ~~الدارس~~ ~~الدارس~~
 بالثقله الثامنة ~~الثامنة~~ في ١٩٢٢ فقد الحقت معياره
 الخارجه تبدل لثقله لثقله معاني هذه المدارس وأثرى في
 بعضه تأثرا جوهريا غير ضابط ~~للمستقر~~ ~~للمستقر~~ ~~للمستقر~~
 وطلبه للملحوظه انه لثقله بناء هذه المدارس من جديد تبدل
 استقرار لثقله الثقله - وقد انشأت بعض معياره جديد
 في الفلكل ومردوا وعاريا وقرش وكشتمنه شرقه وكشتمنه
 عرب والدله والسلاحي والسيال والمصوبه والمحرقه ولوماس
 ولمافيه والجنينه ولوماس ولمافيه وأما

وظلت المدارس الزامية واللغات لثقله جينا إلى جنب
 في جبل شرقه والثقات في بلاد لثقله لثقله لثقله لثقله
 وتلك لثقله لثقله لثقله لثقله لثقله لثقله لثقله
 تزعم لثقله قبل لتعلم الزامى لم تعلم ~~لثقله~~ لثقله لثقله
 المدارس لثقله لثقله لثقله لثقله لثقله لثقله لثقله
 لم يس من لثقله لثقله لثقله لثقله لثقله لثقله لثقله

في ذلكمب والثقات والرائح في ريد
 وقد ظهر لتعلم الزامى ومربا درار كبره مبنا للزامله لثقله لثقله
 الوزاره لثقله لثقله لثقله لثقله لثقله لثقله لثقله
 (على نظام لثقله لثقله لثقله لثقله لثقله لثقله لثقله)
 الزاميه في جميع لثقله لثقله لثقله لثقله لثقله لثقله لثقله
 لثقله لثقله لثقله لثقله لثقله لثقله لثقله لثقله
 في لثقله لثقله لثقله لثقله لثقله لثقله لثقله لثقله
 انه لثقله لثقله لثقله لثقله لثقله لثقله لثقله لثقله

حديثة ولصالحها وبلغت في طيها ليعمل جميع أعضاء لى ليعم بكرة بها الى
٤٨ جهة في الاستطلاع

في عام ١٩٤٤ - ١٩٤٥ قررت الوزارة العودة الى النظام اليوم ليعال
لقد انه ثبت بالبحر ان النظام القديم من نظام فاشل - واضحا هذا النظام
تحويت المدارس الى النظام الجديد في بلادنا الى نظام اليوم ليعال
وتم كل ذلك في خطوات وسرعة في ظهوره لمدد قتل من المدارس

ولقد قامت الوزارة في تنظيم المدارس الاولى لتعود به ثم اضيف
مدرسته في حدود ليعال كما مدرستا قطل وطينه - وطانه نظام قتل المدارس
لغنى بأنه تقدم نالها ليعال ليعال ليعال مع المظاهر
من مادة اللغة الانجليزية وقد اتمته ليعال ليعال ليعال ليعال
(مدرسة قطل ومدرسة لطينه) طبقا لهذا النظام القديم ليعال
والنجاح فيه

وفي ١٩٥١ صدر قانون ليعال ليعال ومقتضاها تحوالت المدارس

الاولية الى النظام ليعال ليعال . وفي سنة ١٩٥٢ ان
لقد تقرر ليعال في كل عام واحد صدر قرار وزارى لتنظيم ليعال
مع المدارس ليعال . ومقتضى هذا القرار القيت رؤس ليعال
ليعال ليعال الى قسم التنظيم ليعال الى قسم ليعال ليعال
فقط ليعال ليعال ومدة تم تحت راعه ليعال ليعال ليعال

واصح ليعال قسم ليعال هو ليعال مع المدارس ليعال ليعال من اذنه
الى قسم ليعال وطانه اشرفه قبل ذلك ليعال ليعال ليعال - اما
المدارس ليعال اما ليعال ليعال وهي ليعال ليعال ليعال ليعال
حتى اجراءه فقد تحت القسم ليعال اول - ثم تحت ليعال ليعال
في سنة ليعال ليعال ليعال ليعال ليعال ١٩٥٨ - ١٩٥٩ ونسب ليعال ليعال
ليعال تحت مدرستا ليعال ليعال ليعال ليعال الى قسم ليعال

القلم الاولي الحديث

ففضل ما عملناه
قلنا فيما سجد له لوزراء انشاء مدرسة والسنة ١٢٠٤ وخط احمد الهادي له
والشاهية في توشكي شرفه - و طاب الله له - فترزا من لوزراء لوزراء
في لوزراء و طاب الله توشكي شرفه فقط من لوزراء لوزراء
في عام ١٩٢٥ صدر قانون لتسليم اللازمي وهو قانون
طاه بنجام بعد جهيد البطل لزمه ورفعت في مصر ورفعت في

الى لوزراء
ولطيفا لوزراء لهذا القانون انشاء لوزراء لوزراء اللازمي (الطاب
اللازمي) في جميع أنحاء لوزراء وخطبت بلاد لوزراء تبعا لذلك بعد
لوزراء لوزراء في لوزراء اسما لوزراء لوزراء لوزراء
لوزراء لوزراء ١٩٤٠ - ١٩٢١

رقم	الاسم	رقم	الاسم	رقم	الاسم
١	مدرسة اربل	١١	مدرسة اربل	٢٢	دار لوزراء قباي
٢	دار لوزراء	١٢	مدرسة قباي	٢٣	دار لوزراء قباي
٣	الوزراء	١٣	لوزراء قباي	٢٤	لوزراء قباي
٤	ارضا	١٤	لوزراء قباي	٢٥	لوزراء قباي (لوزراء قباي)
٥	لوزراء قباي	١٥	لوزراء	٢٦	لوزراء قباي (لوزراء قباي)
٦	لوزراء قباي	١٦	لوزراء	٢٧	لوزراء
٧	لوزراء	١٧	لوزراء قباي	٢٨	لوزراء
٨	لوزراء	١٨	لوزراء قباي	٢٩	لوزراء
٩	لوزراء	١٩	لوزراء	٣٠	لوزراء
١٠	لوزراء قباي	٢٠	لوزراء قباي	٣١	لوزراء
		٢١	لوزراء قباي	٣٢	لوزراء قباي
		٢٢	لوزراء قباي		

بلاد النوبيا

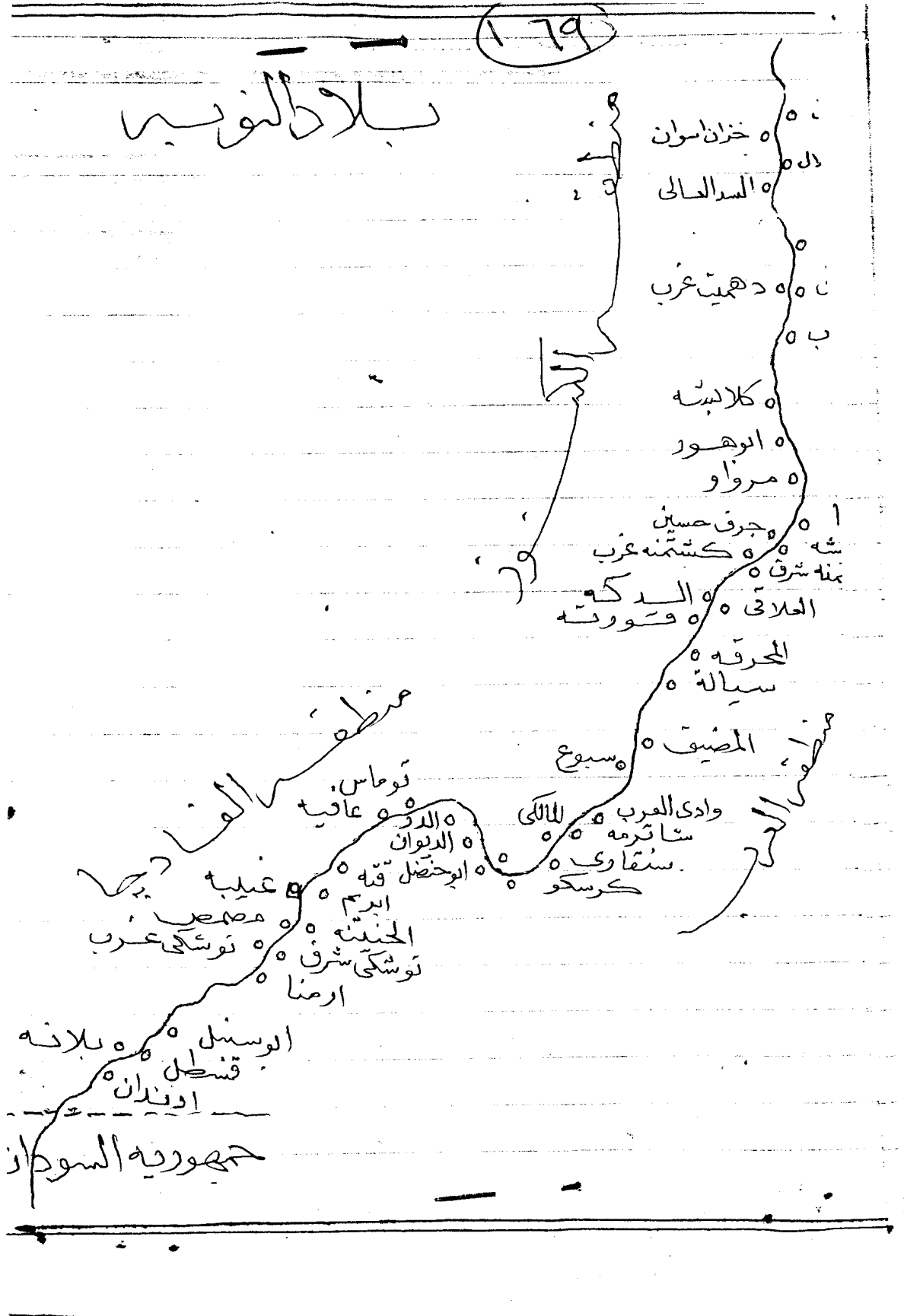

رقم	الاسم	رقم	الاسم	رقم	الاسم
٢٢	ثمنه غرب	٢٧	مروا شرق	٤١	الاصدقان شرق
٢٤	مدرسة جوف ضيف	٢٨	مردو غرب		
٢٥	قرية	٢٩	ابولكهور		
٢٦	ماربا شرق	٤٠	القلاب		

احدى والبعونه مدرسه سادزنده الى البردقان وهناك ثلاث مدارس تقع
 شمالى قرية اعدقان على مدرسته في ركنيت اهلها من الترتيب
 والارطوى في الهروب ومدرسه واحده في قرية البورد - وايضا هناك
 المدارس الثلاث تصير عمل مدارس بورد الهوى سادزنده الى الشمال ٤٤
 مدرسه اوليه الرابعه - وقد ظل هكذا لهدد تا بنا لا يتغير حتى قمت
 بتقليبه لثمانيه للثمانيه في ١٩٢٢ وتكونت طباه اجزاء كبيره من الهوى
 فتولى مدير البردقان وصدر الى التعميم القديمه من الهوى وكانه من الطبيعى
 ان تناسر لبعده مبانى المدارس بمبانى الثمانيه ونصحت ليد صالط ليرتفع
 المدرسه قبل مما اضطر مجلس المديره في اسوء الى المارة ليطر في
 المارة ليطر في اقامه مبانى جديده فهدم المدرسه - ولم يمه وقت
 حتى المدينه لنباء وتمت جمع المدارس لمدارس من مدرسه مجلس
 المدارس فتكونت ولحق مدرسه قبه وكوماس قبيل والسبع والشغاري
 والمضرب شرقه ، وفي مقابل ذلك تمّت مدرسه جديده تامة في
 اهلها في لهنس لمرن والثمانيه في لمانه - وهكذا كانت لتقليبه
 لثمانيه للثمانيه شيئا في خبثه لمد المدارس في بورد الهوى فقد كانه
 لمد المدارس في لهنس لمانه ٤٠ مدرسه بدل لمانه ٤٤ مدرسه في لمانه
 ومرة اخرى اطل لهدد تا بنا لا يتغير حتى قمت لهدد لمدارس ١٩٤٥ -
 ١٩٤٦ اذا استغنيا موقعا من فضل واحد الشئ في هلال لهدد

رکعتی و ...
 در این کتاب که در سال ۱۹۴۵ - ۱۹۴۶ در ...
 مکتوب گردید و ...
 این کتاب ...
 در سال ۱۹۶۵ ...
 و تاریخ انتشار ...

ردیف	اسم اثر	تاریخ انتشار	ردیف	اسم اثر	تاریخ انتشار
۱	گروه اول	۱۹۴۵ - ۱۹۴۶	۱۵	...	۱۹۵۸ - ۱۹۵۹
۲	...	مارس ۱۹۴۶	۱۶	...	۱۹۵۸ - ۱۹۵۹
۳	...	۱۹۴۶ - ۱۹۴۷	۱۷	...	۱۹۵۸ - ۱۹۵۹
۴	...	۱۹۴۷ - ۱۹۴۸	۱۸	...	۱۹۵۸ - ۱۹۵۹
۵	...	۱۹۴۸ / ۱ / ۳	۱۹	...	۱۹۵۸ - ۱۹۵۹
۶	...	۱۹۵۴ - ۱۹۵۶	۲۰	...	۱۹۵۸ - ۱۹۵۹
۷	...	۱۹۵۲ - ۱۹۵۴	۲۱	...	۱۹۵۸ - ۱۹۵۹
۸	...	۱۹۵۴ - ۱۹۵۵	۲۲	...	۱۹۵۸ - ۱۹۵۹
۹	...	۱۹۵۵ - ۱۹۵۶	۲۳	...	۱۹۵۸ - ۱۹۵۹
۱۰	...	۱۹۵۶ - ۱۹۵۷	۲۴	...	۱۹۵۸ - ۱۹۵۹
۱۱	...	۱۹۵۷ - ۱۹۵۸	۲۵	...	۱۹۵۸ - ۱۹۵۹
۱۲	...	۱۹۵۷ - ۱۹۵۸	۲۶	...	۱۹۵۸ - ۱۹۵۹
۱۳	...	۱۹۵۷ - ۱۹۵۸	۲۷	...	۱۹۵۸ - ۱۹۵۹
۱۴	...	۱۹۵۷ - ۱۹۵۸	۲۸	...	۱۹۵۸ - ۱۹۵۹

وأيضا لنظره سرية على كنه المدارس والادخل وزارته انشاؤه
فانه كنه لنظره سنا لهذا بل انك على يعرف على بقية الظروف
التي سالت على انشاؤه .

طاه الاشراف على المدارس في ابيدته تنافس في جلات (١) مجلس
المديرة في اسوان (٢) وزارة طيارف (٣) المنطقة لتعليمه في ثنائيات
ولم تكن من الحكمة ان ذلك فتح مدرسة اولية في اى مكان في ابيدته
الا بعد موافقة جلات السلاط - ثم قدر للمدارس الاولى
جميعا انه تخضع لوجه واجهته لهي وزارة طيارف وقد كذلك لاسوان
ان تستقل المنطقة لتعليمه تصرف اميرها كانه حربه باسمه .
ضم المدارس الاولى جميعا لوزاره طيارف وانشاء منطقة تعليم
ستعمل في اسوان حديثا لانك انها سالت للاكثر في
انشاء مدارس اولية جديدة في بلاد البوير وتتمه مدارسها لتقديمه .
ولكنك بلا نظر اخوي جديدة لتقبل ولكن انه منظم كنه المدارس
تم فتحها في الفترة من ١٩٥٧ الى ١٩٦٦ وهي الفترة التي كوني فيها
استاذ محمد منزه منب من التعليم الرشدي في اسوان . ولما كان
محمد منزه رجل قد كبر لهلك - لغضبه جبارا لظفا على انشاء
البوير والامر في منزه من انشاء البوير وصحة واجبه انه يرضى البير
لبينه الاقلام ويصرف بيعة الخدعات

الفضول واللامية

لوقت المدارس الالزامية عند بدير انشاؤه لشمسا واقلامه والطار
الاصغر في بلاد البوير تفرد ما لقيه كذا لتعلم في شتى انما للبلاد

دراسيا بعد بسيله لجانته للخراند ١٩٢٢ ولذا لاقبال مسيابه فيما

المتعد

الاول ازدياد لولي لدرسيه واحاسهم بالعلم ليعلم وفائده لهم
وقد ما لم يبع انما لكذا اجناس الصالحه لثبوت مجتمع ليه
ولذا لكامه ليدبه لبيده واجتياكم بالطبقات لثقفه لكانت طرده للاف
على شعور عميق بلا طرده لهم للصلح مع حياه افضل الا طرده ليعلم
بعد انه فقدوا كل ما كانوا يملكونه منه ارضه وقل

لجانتي ضمن مجال ليعمل في لهدور لبع ليعلمه فلو عراض لوده ليع
وانما يمتاع الرب الى انه ليعمل مع في لقل اوزه ليعلمه فلو عراض لوده ليع
الطفل لونه ليد انه ضائع ليزيح وحب ليعلمه ولعبر لهدور
ولكبر استماله وحبها مسيا والازرفه

لكذا فيما تبصر بالنسبه اما لنبات فقد حلت لنباتيه دوريه ليعلمه
مع المدارس في اول ايام ثم زال كل اثر لنباتيه فيما ليد وانذقت
النبات الى المدارس انظاما ليعلمه لاجباب وحبك انه لعرف انه
لنبات يحمل لونه جنبا الى جنب مع لنبته في حجره واحده في
مدرسه ليقينه لنباتيه فيما يولد على انه لنباتيه التي كانت محموله
التمامه بالمدارس فقد فقدت قوتها

~~وانما لعارضه فيما صفحات ليعلمه ليعلمه ليعلمه ليعلمه~~
درسه مما ليعلمه ولقد ليعلمه والتاثيرات في كل مدرسه ليعلمه
للعاريه ليعلمه ليعلمه ليعلمه ليعلمه ليعلمه ليعلمه
والكلايه ليعلمه

~~١٤٦~~

ردیف	اسم مدرسه	۱۹۲۶ - ۱۹۲۷	شماره بنای	جمع	۱۹۴۶ - ۱۹۴۷	شماره بنای	جمع	۱۹۶۱ - ۱۹۶۲	شماره بنای	جمع
۱	مدرسه ایزدیه	۱۰۴	۸۲	۲۰۷	۹۶	۵۸	۱۵۴	۶	۱۰۲	۲۱۲
۲	فصل				۶۱	۶۰	۱۲۱	۶	۳۶	۱۵۵
۳	بازار قبلی	۱۰۰	۵۶	۱۷۸	۱۱۱	۴۴	۱۵۵	۸	۲۸۰	۴۳۸
۴	بازار سیدزاد						۵	۱۰۰	۶۷	۱۹۰
۵	بازار سیدزاد						۵	۱۰۰	۶۷	۱۹۰
۶	بازار سیدزاد						۵	۱۰۰	۶۷	۱۹۰
۷	بازار سیدزاد						۵	۱۰۰	۶۷	۱۹۰
۸	بازار سیدزاد						۵	۱۰۰	۶۷	۱۹۰
۹	بازار سیدزاد						۵	۱۰۰	۶۷	۱۹۰
۱۰	بازار سیدزاد						۵	۱۰۰	۶۷	۱۹۰
۱۱	بازار سیدزاد						۵	۱۰۰	۶۷	۱۹۰
۱۲	بازار سیدزاد						۵	۱۰۰	۶۷	۱۹۰
۱۳	بازار سیدزاد						۵	۱۰۰	۶۷	۱۹۰
۱۴	بازار سیدزاد						۵	۱۰۰	۶۷	۱۹۰
۱۵	بازار سیدزاد						۵	۱۰۰	۶۷	۱۹۰
۱۶	بازار سیدزاد						۵	۱۰۰	۶۷	۱۹۰
۱۷	بازار سیدزاد						۵	۱۰۰	۶۷	۱۹۰
۱۸	بازار سیدزاد						۵	۱۰۰	۶۷	۱۹۰
۱۹	بازار سیدزاد						۵	۱۰۰	۶۷	۱۹۰
۲۰	بازار سیدزاد						۵	۱۰۰	۶۷	۱۹۰
۲۱	بازار سیدزاد						۵	۱۰۰	۶۷	۱۹۰
۲۲	بازار سیدزاد						۵	۱۰۰	۶۷	۱۹۰
۲۳	بازار سیدزاد						۵	۱۰۰	۶۷	۱۹۰
۲۴	بازار سیدزاد						۵	۱۰۰	۶۷	۱۹۰
۲۵	بازار سیدزاد						۵	۱۰۰	۶۷	۱۹۰
۲۶	بازار سیدزاد						۵	۱۰۰	۶۷	۱۹۰
۲۷	بازار سیدزاد						۵	۱۰۰	۶۷	۱۹۰
۲۸	بازار سیدزاد						۵	۱۰۰	۶۷	۱۹۰
۲۹	بازار سیدزاد						۵	۱۰۰	۶۷	۱۹۰
۳۰	بازار سیدزاد						۵	۱۰۰	۶۷	۱۹۰
۳۱	بازار سیدزاد						۵	۱۰۰	۶۷	۱۹۰
۳۲	بازار سیدزاد						۵	۱۰۰	۶۷	۱۹۰
۳۳	بازار سیدزاد						۵	۱۰۰	۶۷	۱۹۰
۳۴	بازار سیدزاد						۵	۱۰۰	۶۷	۱۹۰
۳۵	بازار سیدزاد						۵	۱۰۰	۶۷	۱۹۰
۳۶	بازار سیدزاد						۵	۱۰۰	۶۷	۱۹۰
۳۷	بازار سیدزاد						۵	۱۰۰	۶۷	۱۹۰
۳۸	بازار سیدزاد						۵	۱۰۰	۶۷	۱۹۰
۳۹	بازار سیدزاد						۵	۱۰۰	۶۷	۱۹۰
۴۰	بازار سیدزاد						۵	۱۰۰	۶۷	۱۹۰
۴۱	بازار سیدزاد						۵	۱۰۰	۶۷	۱۹۰
۴۲	بازار سیدزاد						۵	۱۰۰	۶۷	۱۹۰
۴۳	بازار سیدزاد						۵	۱۰۰	۶۷	۱۹۰
۴۴	بازار سیدزاد						۵	۱۰۰	۶۷	۱۹۰
۴۵	بازار سیدزاد						۵	۱۰۰	۶۷	۱۹۰
۴۶	بازار سیدزاد						۵	۱۰۰	۶۷	۱۹۰
۴۷	بازار سیدزاد						۵	۱۰۰	۶۷	۱۹۰
۴۸	بازار سیدزاد						۵	۱۰۰	۶۷	۱۹۰
۴۹	بازار سیدزاد						۵	۱۰۰	۶۷	۱۹۰
۵۰	بازار سیدزاد						۵	۱۰۰	۶۷	۱۹۰

« تاريخ الاحداث »

١٩٦١ - ١٩٦٤			١٩٤٦ - ١٩٤٧			١٩٢٦ - ١٩٢٧			الاسم
نويه	نويه	نويه	نويه	نويه	نويه	نويه	نويه	نويه	
٧٥	١٠٢	٦	٢٢١	١٠٩	١٠١				٥ - المرحوم جري
٦٢	١٥٧	٦				١١٧	-	١١٧	٦ - الومينيل
٢٤	٢٤	٢							٧ - الوحد ماجي نيل
١٩	١٤	٢							٨ - فرندي باينيل

هذا الجدول ينقل إلى الصفحة
السابقة ١٧٤ الجدول بعد رقم ٤

١٩٦٠ - ١٩٦١				١٩٤٧ - ١٩٤٦			١٩٢٧ - ١٩٢٦			اسم المدينه
رقم	تاريخ	تاريخ	رقم	تاريخ	تاريخ	رقم	تاريخ	تاريخ		
٥٨	٩	١٩	٥						٥٥ ابو جهنم بحري	
٥٥	١٠	١٥	٥						٥٦ در الرافعه	
٥٥	١٢	١٥	٥	٦٩	٢٤	٢٥	٦٤	١٨	٤٦ در كركي شريف	
٥٥	٥٩	٥٢	٥						٥٧ در كركي شريف	
٦٢	٢٤	٥٩	٥						٥٩ در السفاري	
١٥٨	٢٩	٨٩	٥	١٥٩	٤١	٨٨	١٩٧	٨٩	١٠٨	٢٠ در طلائع
٤٥	٥٢	١٩	١							٢١ در ملكو كركي
٩١	٤٠	٥١	٢	٨٥	٤٠	٤٥	١٥٧	٤٨	٧٩	٢٢ در شاميه
٨٢	٥٦	٥٧	٢	٩٨	٤٤	٥٤		٤٦	٥٢	٢٣ در وادي ابي قيس
٢١	١٤	١٧	١	٤٤	٥٢	٥١	٦٠	٥٢	٢٧	٢٤ در وادي ابي بكر
٥٨	١٠	١٨	١							٢٥ در اسبوع قيس
٦٩	٥٧	٤٥	٢							٢٦ در اسبوع بحري
٧٠	٩	٦١	٢							٢٧ در السفاري
٦٤	١٥	٤٩	٥	٦٤	١٧	٤٧	٦٦		٦٦	٢٨ در السفاري
٩٠	٢٧	٥٢	٢	٧٥	٥٧	٤٨	٨٦	٥٧	٥٩	٢٩ در السفاري
٤٩	١٦	٢٢	٢	٥٤	٥٧	٥٧	٥٩	٢	٥٦	٣٠ در السفاري
١١٤	٤٩	٦٥	٤							٣١ در السفاري
١٤٩	٥٨	١٥١	٦	١٠٤	٤٤	٦٠	٩٥	٥٥	٧٢	٣٢ در السفاري
٤٩			٢	٦٦	٢٢	٢٢				٣٣ در السفاري
٦٨			٢	٦٦	٢٢	٢٢	٩٠	٤٥	٦٥	٣٤ در السفاري

ردیف	عنوان	۱۹۲۷ - ۱۹۲۶	۱۹۴۷ - ۱۹۴۶	۱۹۶۷ - ۱۹۶۶
۴۵	صدور لیدر	۹۸	۷۷	۱۲۸
۴۶	لبنقراشی بلدک			
۴۷	کشتنه سرفه	۱۸	۱۰	۸۵
۴۸	کشتنه لرب	۵۴	۷۹	۴۷
۴۹	لبنکار کشتنه			
۵۰	حرف صبه	۵۴	۱۹	۴۴
۵۱	مانور حرف صبه			
۵۲	فوشه		۷۰	۱۱۵
۵۳	ماربا سرفه	۲۰	۲۰	۴۴
۵۴	ماربا لرب			
۵۵	مرواوسرفه	۲۲	۱۷	۲۴
۵۶	مرواوسرفه	۶۲	۱۵	۲۶
۵۷	الولهور	۲۵	۴۰	۷۱
۵۸	خنده رحمة			
۵۹	لبنکار	۲۶	۱۹	۲۲
۶۰	درموس الكلا			
۶۱	واری حرد			
۶۲	امدكان سرفه	۴۲	۴۴	۲۸
۶۳	امدكان لرب			
۶۴	مورد حرد			

١٩٦٢ - ١٩٦١		١٩٤٧ - ١٩٤٦		١٩٢٧ - ١٩٢٦		اسم المدينة
رقم	نوع	نوع	نوع	نوع	نوع	
٦٨	٦٨	٢	٦٦	٢٨	٢٨	دهكمت شرق
٨٠		٢	٦٥	٢٧	٢٨	دهكمت غرب
٢٠	-	٢			٢	مرسين بديريه
٢٥		٢	٢٥	١٢	٢٢	دليور
٨٢		٢				هيا الجبال

معرضنا في الصفحات السابقه ندره جدول للمدرسين والطلاب في بزنه مرسوم
 العهد الاول طاه ليعلم فيه ليس على نظام نصف اليوم والعهد الثاني طاه لنظام
 فيه قد تحول الى نظام اليوم الكامل والعهد الثالث هو عهد ما بعد الثورة والاطار
 لظن مرسوم فاصحة على الجدول ليعلمه نخرج بالدرجات ليرتبه.

اولا : زياده طاهره : في عهد المدارس في العام الدراسي ١٩٦١ - ١٩٦٢
 فقد طاه عدد المدارس في العام الدراسي ١٩٢٦ - ١٩٢٧ - ١٩٢٨ في عدد المدارس
 طاه مصادره الى الجدول ٤٤ مدرسه ثم ارتفع في ١٩٦١ - ١٩٦٢ الى
 ٦٩ مدرسه وقد اشرفنا الى ذلك فيما بعد من الجدول

ثانيا : المدارس الواقعه ^{صغرى} شمالى بلدة ليد اكثر ازدهارا بالمرتب
 والمدرسه من التعليم من المدارس التي تقع شمالا وبنظر كذلك
 انه بعد ليقول ندره طاه انجزنا شمالا ومبني ذلك يرجع من
 غير شك الى طيه ليدور فالبيور الجنوبيه كما قلنا اكثر سكانا
 من البيور الشماليه
 ثالثا : يتضح من احصاء لفضول في ١٩٦١ - ١٩٦٢ انه

كثرت مدارس لكل مدرسة منار فضل واحد وأدفع ثمنه مدرسة لكل منار
 فضلاء في كل فصل مدرس منار لصفوف - وإذا علمنا أنه لم يكن
 ليكي تعلم فضلاء واحد لقوم بنظرهم والمدرسين قبل مدرسة واحد
 اركانهم على الصعوبات التي يواجهها المدرسون في كنف المدارس
 وفيما يلي بيانه آخر لعدد المتروكين والتمسك والقبول في مدرسة البنين
 بنامه ١٩٣٠ م في سنة ١٩٦١ م وهذا الجواب كما سري يوضع
 جمل المتروكين والتمسك والقبول في ذروة السنة وكانت في بداية الأمر
 تشمل المدارس المدارس البروقه من ارنتره الى الرميضان ثم اتبع لظاظ
 فتمت المدارس المدارس هي لهنزل ثم تلتها ظلال فيما بعد فاصدق
 على المدارس من ارنتره هي قرية الحرقه

رقم	العام للمدرسة	عدد المدرسين	الطلاب		ملاحظات
			بنين	بنات	
١	١٩٤٠ - ١٩٤١	٤١	٢٢٢٣	٢٢٥	اجتماع الطلبة منه
٢	١٩٤٦ - ١٩٤٧	٢٧	٢٢٧٨	٩٤٠	ارنتره الى الرميضان
٣	١٩٤٨ - ١٩٤٩	٢٨	٢٢٢٥	١٢٩٤	
٤	١٩٤٤ - ١٩٤٥	٢٨	١٧١٨	١٢٩٩	
٥	١٩٤٤ - ١٩٤٥	٢٨	١٧٦٧	١٢٠٤	
٦	١٩٤٦ - ١٩٤٦	٤٥	١٥٠٤	١٤٩٩	مدا ارنتره الى البنين
٧	١٩٤٧ - ١٩٤٧	٤٤	١٥١٤	١٥٢٦	
٨	١٩٤٧ - ١٩٤٨	٤٤	١٥٠٧	١٥٦٦	
٩	١٩٤٩ - ١٩٥٠	٤٥	١٥١٥	١٦٠٨	
١٠	١٩٥١ - ١٩٥١	٤٥	١٥٠٤	١٢٢٨	

رقم سجل	العام الهجري	عدد البنات	عدد البنات	عدد البنات	عدد البنات	ملاحظات
١١	١٩٥٢ - ١٩٥٣	٤٥	٩٥	١٩٦١	١٤٥٨	
١٢	١٩٥٢ - ١٩٥٣	٤٥	٧٧	٥٥٠	١٧٢٦	
١٣	١٩٥٢ - ١٩٥٣	٥٩	٩٢	١٧٨٤	١١٠٩	مداو له الى المحرقه
١٤	١٩٥٥ - ١٩٥٦	٤٠	٩٩	١٨٥٥	١٠٨٥	
١٥	١٩٥٦ - ١٩٥٧	٢٥	٩٧	٤٤	١٥٥٥	
١٦	١٩٥٧ - ١٩٥٨	٢٢	١١٤	١٨٥٢	١٥٥٥	
١٧	١٩٥٨ - ١٩٥٩	٢٤	١٢٢	٥٩٠	١٢٥٥	
١٨	١٩٥٨ - ١٩٥٩	٢٩	١٤٥	١٤٢	١٥٢١	
١٩	١٩٥٩ - ١٩٦٠	٣٩	١٤٩	٤٦٥	١٦١٥	
٢٠	١٩٦٠ - ١٩٦١	٤٢	١٥٥	٤٧٧	١٧٤٦	
٢١	١٩٦١ - ١٩٦٢	٤٢	١٦٥	٥٩٤	١٧١١	

وما تقدم يتبع لنا انه اعداد للبنات والبنات في البرامج الدراسية
 والبنات من ١٩٥٢ حتى ١٩٦٢ لوضع في عدد البنات والبنات
 في المدارس لوقوعه لمرحلة المحرقه شمالا ولعدد البنات في المدارس ببيع وشروطه
 والبنات لعدد البنات الذي يوضع في عدد البنات والبنات والبنات في عدد البنات
 في العام الدراسي ١٩٦١ - ١٩٦٢

عدد البنات	عدد البنات	عدد البنات	عدد البنات	المجموع
٥٧	٦٥	٩٢٩	٦٥٥	١٥٩٤

و باضافه لعدد البنات الى عدد البنات والبنات في قسم البنات في العام

الدرسي ١٩٦١ - ١٩٦٢ فصل في التعليم الابتدائي

عدد الصفوف في مدارس بلاد الكويت في العام الدراسي ١٩٦١-١٩٦٢	٢٣٠	صفحة
عدد التلاميذ	٢٨٧٩	صفحة
عدد المعلمين	٢٢٦٦	صفحة
عدد الابتدائية والثانوية	٦٤٤٥	صفحة

ومما سببه انظر ما يأتي .

لم نلاحظ نمو يذكر في عدد التلاميذ والثانويات في المدارس في الفترة ما بين ١٩٤٠ و ١٩٥٥ . ثم حدث تطور فذلل هذا التراجع ونمو جارف سريع في عدد المدارس والابتدائية والثانويات وذلك لتطور السبع كما يبدو في اسبابه فمما يلي ما يأتي .

(١) الاهتمام بحل مشكلة التعليم الابتدائي والوصول الى تعليمه لتسوية جميع فروع واطاع لوضع عمادتي التوزيع وتحقيق الكفاءة في التعليم
 (٢) ربط التعليم بالبرامج الدراسية بالتعليم بالمرحلة الابتدائية مع اشتراط البناء لطفل في المدرسة الابتدائية مستويات عدد من السنوات حتى يتسكن منها ليجل المدرسة فبدا .

(٣) نمو لبري التعليم لبري التوزيع
 (٤) افتتاح مدارس ابتدائية جديدة (مدارس اولية) في المدارس القديمة

وتد اشرفنا الى ذلك في حديث سابق
 ولتدري انه ربط التعليم في المرحلة الاولى والثانوية طامه ليعمل
 ليردول في هذا النمو الذي طرأ على مدارس المرحلة الاولى وأدى الى زيادة الإقبال عليه وزيادة نسبة التلاميذ الذين يدخلون الى المدارس
 طانت المدارس الابتدائية (القديمة) قبل عام ١٩٥٥ فصل ليعمل ليعمل
 في سنة لهابية وطانت لوقبل منه بمرور سنة ليعمل ليعمل سنوات ولم

رئیس شرط و مقدم بکار مدینه و مدرسه اولیه - و طایفه لغز اهلنا
 که بجهت توکل از نظران در کلاس مدرسه اولیه و آنکه بحول دوره استقرار
 در کلاس قرار - لهذا نظر مقدم بر مدرسه ابتدائیه و کلاس اول
 و نصف اول و کذا آخر مقدم بر نصف ابتدائی و کذا بکلیت مقدم
 بر نصف ابتدائی و کذا مانند این نصف اول در دخول مدرسه ابتدائیه
 و هر چند که در این جهت اقوی میباشد و از طرف دیگر و کلاس اول
 در کلاس اولیه - طایفه ابتدائی که در مدرسه اولیه تکمیل صورتها
 و در کلاس اولیه

اما آنچه در مقدمه لزوماً علی الطفل آمده یعنی در مدرسه ابتدائیه (اولیه سابقاً)
 در وقت سنوات تم مقدم بعد از اتمام سال اولیه و ثانیه و
 طایفه کلاس شرط در این مورد نیز استکمال معظم مدارس ابتدائیه
 و علاوه بر این صورتها است و اولاً از جهت کفایت و صرف نظر از طایفه
 در این جهت و اولاً رأیت مدرسه صغیره کلاس جوفی و غیره و بعد
 تا از جهت کفایت و مانند این اشیاء و مشروط به تکمیل و مانند این قسم الصغیر
 در این جهت و فضل واحد و در این جهت و اولاً از جهت کفایت و
 المقصدیه در این جهت و در این جهت و در این جهت و در این جهت
 المقصدیه در این جهت و در این جهت و در این جهت و در این جهت
 المقصدیه در این جهت و در این جهت و در این جهت و در این جهت

بیان تعداد کلاسها و همچنین مدارس قسم مقصدیه

در کلاس اولیه ۹۶۱ - ۱۹۶۱

الصف	بنزیه	بنات	کلیه
اول	۴۵۲	۲۱۶	۷۲۹
ابتدائی	۴۸۵	۲۰۱	۸۱۵

١٨٢

الصف	شيرة	تجارت	الجملة
الثالث	٤٦٢	٢٥٨	٧٩١
الرابع	٤٦٩	٢٦٩	٧٣٨
الخامس	٢٩٧	٢٧٠	٦٦٧
سادس	٧٠٢	٢٠٨	٩١١

واضرا ما نظر في الاجتهادات السابقة انه اقبال لبيانات مع المدرسة
 الاولى في اذلة الامر طاه ضعيفا ، طاه عدد لبيانات في ايام البرسي
 ١٩٢٠ - ١٩٢١ اقل من ضمن عدد لبيانات ثم ارتفعت لبيانات
 في عام ١٩٢٦ - ١٩٢٧ الى اقل من ثم زادت لبيانات بعد ذلك ولم
 تقل كثيرا لبيانات في سنة من لبيانات في نصف عدد لبيانات من لبيانات
 مما يدل على انه ليس به اذلة بل هو لبيانات في فترة وهذه
 القيمة تعلم لبيانات في ايام الجاهل.

المعلومات

عند ما سرت وزارة المعارف في تنفيذ قانونه لبيانات في ايام
 لبيانات ومنذ امواله لم يكن لدى المدير - اذ ذلك العدد
 الثاني من لبيانات في لبيانات ولذا طاه من لبيانات انه لبيانات
 في لبيانات من ايام لبيانات في لبيانات وانه لبيانات في لبيانات
 الى لبيانات في لبيانات من ايام لبيانات مع لبيانات من لبيانات
 الحصول على لبيانات في لبيانات ، وظل الحال هكذا حتى السنة
 من لبيانات في امواله في ايام لبيانات ١٩٤٦ - ١٩٤٧
 وبدأت تخرج لبيانات له توت من لبيانات الا انه لم يجره لم
 يكونوا بالعدد الذي يمكنه من الاستغناء عنه لبيانات من ايام

المدرسات الشمالية وفي بيروت لنفس طائفة من طائفة الخريجين من انصار عززي
 احواله وادنى وهو لاد طائفة التوتوم العمل في بيروت هم
 والقبيل منهم التوتوم طائفة يصطوب العمل في بيروت التوتوم وهكذا
 طلت بيروت التوتوم على الختم من وجود مدرسة للعلمية في امسوية بقية
 المتوار طوما على المدرسة المفتوحة من انشاء المدرسات الشمالية
 ثم طار انشاء مدرسة للعلمية في قوزية سنة ٥٤ - ٩٥٥
 هذه المدرسة التي بدأت تخرج لمدونات منوات من انشاء
 والذية لمدونات في منوات من انشاء هذه المدرسة تدبر المنفا
 هناك وهناك فماذا نرى؟ نرى المدارس الرئيسية تزدحم
 بالمدرسة الرئيسية من فرعي هذه المدرسة والذية لهذا لبيارة
 التي يوضع مدير المدرسة من التوتوم ومدرسة في طوما
 الرئيسية في مدارس قسم لبيارة

العام الدراسي	المعلمون المفتوحون	المعلمون من انشاء لبيارة	المعلمون الرئيسية	المعلمون
٥٤ - ٥٥	٥٨	١١	٣٣	١٥١
٦١ - ٦٢	٣	١٧	١٧٥	١٩٥

وعما تحمى الاشارة لهم انه طائفة على قلة من العام الدراسي ٥٤ - ٩٥٥
 وما قبله من منوات طار فظهور لمدونات شرادات رئيسية
 توتوم والبيارة التي يوضع هذه الحصة ويبنى لغاري صورة واضحة
 من قنات المدرسة قبل انشاءها ولبيارة لبيارة التاريخ

رقم سجل	فئات وغيرهم	العام	لدراسه	رقم
١٧٩	٤٢	١٨	٤٥	١
٢	٢٦			٢
٢	١			٣
٧	٧			٤
	٦			٥
	١٢			٦
	٢			٧
	٢	٢٤	٥١	٨
		٢٢	١٥	٩
	١			١٠
٢				١١
٢				١٢

الملاحظات

علم لغة العنبر لنبأني وجوده في صالونك لعلكم في مدارس البويه
 قبل ١٩٥٠م ولم أذكر لعلكم الإقبال لغيره لغيره لغيره
 نرفت قبل ويرجع لغيره في ذلك الإقرار لوزاري لغيره
 في عام ١٩٤٦م وقام لغيره لغيره لغيره لغيره لغيره
 لغيره لغيره لغيره لغيره لغيره لغيره لغيره لغيره

مع فتح كل قبائل المانة ماله لصفون الاستهوا هي يخرج - وديوانه
 لهدا القصر اتره لصفان فقد اقبلت انسان عم طبرست واخذ
 شديده يريد نام بعد نام ، وكانه منه لكوناد الزواه ، الودي
 للمعات في طبرست الودي في بلاد البربر والديك اذنا - ايضا
 لهم لهدا ١٩٦١ - ١٩٦٢ - ١٩٦٣ - ١٩٦٤ - ١٩٦٥ - ١٩٦٦ - ١٩٦٧
 بيليه في طبرست .

مكتبات الاعانه

فلما فيما تقدم انه للشايب ظلت تقوم لصفون في شرا ليعلم
 من صوبه في بلاد البربر جينا الى جنب مع لباري النظاميه بقول
 لصفان واوره لبارف طاب تنظر لالكت للشايب نظر لهدر
 وطابت ~~م~~ مخفر المانه سوبر تشبها لاعم لصفى في عمل ليعلمى -
 ولهدا السب اظهر للبر اسم مكاتب لولان - وظهر لهدر طاب
 لريعل لهدر ترويه ملكيا لهدر ليعلم الالزامي تم شافه
 لهدر الهدر الى عشر عشر ملكيا في العام لهدر ١٩٤٧ - ١٩٤٨
 ثم لهدر في العام لهدر ١٩٦١ - ١٩٦٢ في بلاد البربر لهدر
 لهدر اذناه ولا الهم طاب وهم

- (١) ملكت المانه القصري في الى بيل
- (٢) ملكت المانه البيقه في ولهدت
- (٣) ملكت لهدر لهدر
- (٤) ملكت المانه لهدر في لهدر

وقما الى اسما مكاتب لولان لهدر لهدر في شرا ليعلم في
 بلاد البربر واسما لهدر لهدر لهدر من ١٩٤٧ الى ١٩٦١

محل	اسم طلبت	الجهة	العامونه به	ملاحظات
١	اردنزه	اردنزه	الشيخ محمد زهير الله	
٢	قطر	قطر	محمد بن راشد القم	
٣	العصيري	ابو سنبل	محمد عبدالله الهندي	
٤	عمري	ابو سنبل	صالح عبدالله المحتر	
٥	اسماك	الجندب	عبدالله محمد احمد ليعقوب	
٦	الطرزبان	توماس	عبد المنعم كزار رحيمه عمري	
٧	الدك	شروع لوك	محمد صه لثمانه	
٨	كوسه	مرو	محمد وليسي	
٩	جمع متر	ابو لوكور	محمد لثمانه حمد	
١٠	مشحه نور	ابو لوكور	لابدنه اسرائيل	
١١	واري اسياك	ابو لوكور	محمد طاهر صه و صه ليل	
١٢	اسفقه	دهكيت	علي صه محمد	
١٣	الحيزون	دهكيت	صه لشر لمرصه	
١٤	الزبدان	دلبور	صه لعل محمد	
١٥	الحفيرة	دلبور	أصيه سليم سالم	